2017年11月號-
國際貿易情勢分析

經濟部國際貿易局

2017.12.20
聯絡電話：2397-7436

本期內容

- 國際經貿情勢
- 國內經貿情勢
- 整體貿易分析
- 我國對重要貿易夥伴之貿易分析
- 我國與其他國家之貿易比較
- 我國與韓國、新加坡、馬來西亞、中國大陸在各重要市場之比較
- 各經濟研究機構對我國進出口之預測

本期摘要

- 根據環球透視機構(Global Insight，簡稱GI)於2017年11月15日所公布的資料預估，今年全球經濟成長率將為3.2%，全球出進口成長率則分別為10.3%及9.8%。
- 國發會於2017年11月份公布，我國10月景氣對策信號續呈綠燈，景氣領先、同時指標上升，顯示當前國內景氣持續復甦，未來仍審慎樂觀。
- 2017年10月外銷訂單成長9.2%，金額達466.0億美元，為歷年同月新高，亦為連續15個月正成長。其中資訊通信產品及電子產品接單金額同創歷年單月新高，主因國際品牌行動裝置及穿戴裝置新品上市，加上網路通訊產品、伺服器、遊戲機等需求擴增，致資訊通信產品年增9.8%，電子產品年增4.5%；光學器材因全螢幕手機面板需求增加，價格上揚，惟大尺寸面板價量俱減影響整體光學器材出口增幅，年增率為2.8%。
- 2017年10月我國貿易總額為498.8億美元，較上年同月成長1.7%，其中出口金額為275.4億美元，成長3.0%；進口金額為223.4億美元，成長0.1%，由於國際經濟復甦步調加速，加以中國大陸及歐美年底採購旺季來臨，有助出口持續擴增。惟仍須留意主要國家貨幣政策走向、美歐等國重要政經發展，以及地緣政治風險等因素之影響。
- 觀察我國與主要貿易夥伴的表現：
  - ✓ 出口方面，10月我國對主要貿易夥伴(中國大陸、東協10國、美國、日本、歐盟)之出口，僅日本為負成長(-6.0%)，其餘皆為正成長，其中以對歐盟出口成長7.6%為最多，中國大陸成長6.5%次之。
  - ✓ 進口方面，10月我國自主要貿易夥伴(中國大陸、東協10國、美國、日本、歐盟)之進口，中國大陸(11.2%)與東協十國(1.8%)為正成長；日本(-9.2%)、美國(-4.2%)及歐盟(-3.5%)之進口則為負成長。
- 10月我國前10大出口產品漲幅縮小，其中以銅及其製品(HS74)出口成長19.2%最多，機械用具及其零件(HS84)成長16.3%次之。出口金額以電機設備及其零件(HS85)增加6.0億美元為最多，而機械用具及其零件(HS84)增加4.6億美元次之。
- 比較各國出口數據，10月臺、韓、中皆為正成長，其中以韓國成長7.1%最多，中國大陸成長6.3%次之。

國際經貿情勢：全球經濟復甦步調加速，惟仍須留意風險

一、根據環球透視機構(Global Insight，簡稱GI)於2017年11月15日所公布的資料預估，今年全球經濟成長率將為3.2%，全球出進口成長率則分別為10.3%及9.8%。(詳表1)

二、國際經濟復甦步調加速，加以中國大陸雙11往購熱潮及歐美年底採購旺季來臨，有助主要國家出口持續擴增。惟仍須留意主要國家貨幣政策走向、美歐等國重要政經發展，以及地緣政治風險等因素之影響，恐持續影響全球經濟表現。

表 1 世界及主要經濟體之經濟成長率與貿易預測

單位：%，百分點

項目	2016 年	2017 年		2018 年	
		本次預測 (2017.11)	與上一次預測差距	本次預測 (2017.11)	與上一次預測差距
實質 GDP 成長率 (2005 = 100)					
全世界	**2.5**	**3.2**	**0.1**	**3.2**	**0.0**
先進國家	1.6	2.2	0.1	2.2	0.1
新興市場	3.9	4.7	0.0	4.9	0.0
北美自由貿易區	**1.5**	**2.3**	**0.1**	**2.4**	**0.0**
美國	1.5	2.2	0.0	2.5	0.1
加拿大	1.5	3.0	-0.1	2.3	0.0
墨西哥	2.0	2.2	0.0	2.1	-0.2
歐盟(含英國)	**1.9**	**2.4**	**0.2**	**2.0**	**0.1**
英國	1.8	1.5	0.0	1.1	0.1
歐元區	**1.8**	**2.4**	**0.2**	**2.1**	**0.1**
法國	1.1	1.8	0.1	1.7	0.1
德國	1.9	2.6	0.3	2.6	0.4
義大利	1.1	1.5	0.1	1.3	0.1
亞洲	**4.9**	**5.2**	**0.1**	**5.0**	**0.0**
日本	1.0	1.6	0.0	1.1	0.0
亞太區(不含日本)	**5.7**	**5.8**	**0.1**	**5.7**	**0.0**
臺灣	1.5	2.5	0.3	2.4	0.2
中國大陸	6.7	6.8	0.0	6.5	0.0
香港	2.0	3.6	0.3	2.7	0.2
韓國	2.8	3.2	0.3	3.1	0.1
新加坡	2.0	2.9	0.2	2.5	0.0
越南	6.2	6.5	0.0	6.4	0.0
菲律賓	6.9	6.4	0.0	6.4	0.1
印尼	5.0	5.0	0.0	5.1	0.0
馬來西亞	4.2	5.5	0.0	5.2	0.0
泰國	3.2	3.6	0.1	3.5	0.1
緬甸	6.4	7.4	0.0	7.5	0.0
印度	7.1	6.8	0.0	7.4	0.0
其他亞洲國家(地區)	-	-	-	-	-
俄羅斯	-0.5	1.8	0.0	2.1	0.0
中東	3.9	1.4	0.0	2.8	-0.1
拉丁美洲(不含墨西哥)	**-2.4**	**1.3**	**0.0**	**2.2**	**0.0**
巴西	-3.6	0.9	-0.1	2.1	-0.1
非洲	**2.0**	**3.1**	**0.1**	**3.3**	**0.0**
奈及利亞	-1.6	0.8	0.5	1.3	-0.2
南非	0.3	0.9	0.1	1.1	0.1

表 1 世界及主要經濟體之經濟成長率與貿易預測(續)

單位：%，百分點

項目	2016 年	2017 年		2018 年	
		本次預測(2017.11)	與上一次預測差距	本次預測(2017.11)	與上一次預測差距
貿易成長率					
出口	-2.9	10.3	0.1	6.6	0.0
進口	-3.1	9.8	0.0	5.7	0.3

資料說明：「-」表示無GI無此數據。

資料來源：Global Insight Inc., World Overview, 15 Nov, 2017.

◈美國景氣的樂觀氛圍仍持續

就近期經濟數據來看，美國2017年10月的失業率為4.1%，較9月失業率下滑0.1個百分點，且為17年來的新低，美國就業市場復甦持續；通貨膨脹率方面，消費者物價指數(CPI)年增率為2.0%，經濟達到充分就業，加上通膨達到預定目標，提供聯準會(Fed)貨幣政策升息動機。另外美國供應管理研究所(ISM)公佈美國2017年10月製造業採購經理人指數(PMI)為58.7點；非製造業採購經理人指數(NMI)為60.1點，皆在榮枯線(50)之上，顯示美國整體景氣的樂觀氛圍仍持續。

◈歐盟景氣持續溫和復甦，惟英國脫歐談判值得關注

歐盟在9月份的整體失業率為7.5%，較去年同期減少0.9個百分點。在物價方面，歐盟CPI年增率則達1.8%，也較8月份數值上升0.1個百分點。雖然歐盟經濟復甦、就業市場改善，但其通膨水準仍未達歐洲央行(ECB)設定目標，ECB決議目前維持基準利率不變，但宣布QE減債時程，計畫自2018年1月起每月購債金額由600億歐元降至300億歐元。整體而言，歐盟景氣持續溫和復甦，惟仍需注意英國脫歐談判後續發展、西班牙與義大利等區域爭取更多自治權風潮再起及地緣政治等因素。

◈日本景氣維持穩定復甦態勢

就近期經濟數據來看，受惠於全球景氣回溫與日圓貶值，日本10月出口成長14.0%，已連續4個月出口成長超過10%，其中對歐盟與亞洲出口成長均超過雙位數；9月失業率連續第4個月維持在今年低點2.8%；9月CPI年增率則維持與8月相同的為0.7%，顯示日本通膨仍維持在相對低的水準。整體而言，未來日本景氣可望維持穩定復甦態勢。

◈韓國景氣復甦力道持續增強

韓國貿易產業暨能源部公布韓國10月出口金額為450億美元，年增率7.1%，較9月減少27.8個百分點，受十月適逢中秋連續假期，工作天數較少所致，其中半導體出口表現優異，年增率69.6%來到95億美元的歷史次高水準；失業率3.6%較9月減少0.1個百分點；CPI年增率1.8%較9月減少0.3個百分點，時隔4個月再度回落到2.0%以下；製造業PMI為50.2，連續2個月處在景氣榮枯線之上，表示韓國下半年景氣復甦力道持續增強。

◈中國大陸經濟持續處於擴張階段

中國大陸受到人民幣升值影響，10月出口年增率為6.9%，較9月下降1.1個百分點，進口則成長17.2%，貿易順差381.7億美元；社會消費品零售總額年增率10.0%，較9月減少0.3個百分點，連續8個月雙位數成長；CPI年增率1.9%較9月增加0.3個百分點；中國大陸製造業PMI為51.6%，較9月下降0.8個百分點，已連續第15個月在景氣榮枯線之上，顯示外貿擴張趨勢不變。

◈東協各國製造業PMI多呈下滑

由東協各國製造業PMI走勢觀察，除新加坡及菲律賓外，其餘各國2017年10月製造業PMI呈現下滑。因非電子部門製造業表現突出，帶動主要指標均有所改善，新加坡製造業PMI較9月上升0.6點來到52.6，連續14個月維持在景氣榮枯線之上；菲律賓在內需回溫與出口維持成長的情況下，製造業PMI為53.7，較9月增加2.9點；越南方面因產出與新訂單成長放緩，製造業PMI較9月減少1.7點，來到51.6；印尼因新訂單成長趨緩，製造業PMI減少0.3點來到50.1，接近景氣榮枯分界；泰國因廠商銷售額下滑以及產出成長減緩，製造業PMI減少0.5點來到49.8，再次低於景氣榮枯分界；馬來西亞受到國內外新訂單減少的影響，製造業PMI為48.6，較9月下滑1.3點，維持在景氣榮枯線之下。

國內經貿情勢：國內景氣審慎樂觀

◈景氣對策信號領先、同時指標上升，顯示當前國內景氣持續復甦(詳表2)

一、全球景氣穩步向上，加以貿易動能延續，加上國際原物料價格走高、海外機械設備需求暢旺及半導體業者持續擴充高階製程投資，有助我國出口動能增溫。

二、民間消費受惠於國內就業市場改善、股市交易熱絡，以及各銷售通路年底促銷活動激勵，動能應可維持。整體而言，國內景氣持續向上，未來景氣審慎樂觀。

表 2 我國景氣概況表(2016年10月至2017年10月)

		2016			2017									
		10 月	11 月	12 月	1 月	2 月	3 月	4 月	5 月	6 月	7 月	8 月	9 月	10 月
景氣對策信號	分數	24	26	28	29	28	24	21	20	22	22	25	28	23
	信號	🟢	🟢	🟢	🟢	🟢	🟢	🟡	🟡	🟡	🟡	🟢	🟢	🟢
領先指標(綜合)	指數	109.45	109.68	109.80	109.81	109.71	109.61	109.58	109.71	110.03	110.45	110.90	111.38	111.88
	環比(%)	3.51	4.03	4.52	4.89	4.99	4.76	4.31	3.68	3.07	2.56	2.21	2.11	2.22
同時指標(綜合)	指數	109.48	110.11	110.38	110.22	109.75	109.27	109.00	109.14	109.73	110.60	111.60	112.54	113.31
	環比(%)	5.98	6.84	7.35	7.34	6.78	5.89	4.93	4.19	3.78	3.61	3.61	3.61	3.50

1.資料來源：行政院國家發展委員會景氣動向。

2.行政院國家發展委員會自 2013 年 7 月起採用新版景氣對策信號，9 項構成項目檢查值均重新調整，其中新增製造業銷售量指數、商業營業額及製造業營業氣候測驗點等 3 項。

◈我國10月各主要貨品接單持續擴張 (詳表3)

一、全球景氣持續穩定復甦，我10月外銷訂單成長9.2%，金額達466.0億美元，為歷年同月新高，亦為連續15個月正成長。其中資訊通信產品及電子產品接單金額同創歷年單月新高，主因國際品牌行動裝置及穿戴裝置新品上市，加上網路通訊產品、伺服器、遊戲機等需求擴增，帶動組裝代工、晶圓代工、晶片、記憶體、印刷電路板等接單暢旺，致資訊通信產品年增9.8%，電子產品年增4.5%；光學器材因全螢幕手機面板需求增加，價格上揚，惟大尺寸面板價量俱減影響整體光學器材出口增幅，年增率為2.8%。

二、而傳統貨品中，基本金屬、塑橡膠製品及化學品因需求擴增，加上原物料價格上揚，推升鋼品及塑化產品報價，致分別年增13.1%、14.0%及17.0%，均呈二位數成長；機械因半導體設備、智慧自動化機械及工具機需求擴增，接單暢旺，年增9.7%。

三、在前五大接單地區的訂單，10月僅東協呈現衰退，中國大陸及香港、歐洲及日本年增率則有2位數成長，美國為小幅成長。就訂單比重最大的美國來看，較去年同期成長6.5%，以遊戲機等其他產品增加最多；比重次高之中國大陸及香港，則較去年同期成長13.2%，以電子產品及光學器材增加最多。

表 3 外銷訂單統計表

單位：億美元；%

分類項目	2017 年 10 月				2017 年 1-10 月			
	金額	構成比	較去年同月增減		金額	構成比	較去年同期增減	
			金額	成長率			金額	成長率
外銷訂單總額	**466.0**	**100.0**	**39.2**	**9.2**	**3,956.4**	**100.0**	**359.7**	**10.0**
主要接單貨品								
資訊通信	158.7	34.1	14.2	9.8	1,154.2	29.2	95.0	9.0
電子產品	119.7	25.7	5.2	4.5	1,016.8	25.7	54.6	5.7
光學器材	21.8	4.7	0.6	2.8	224.6	5.7	40.9	22.3
基本金屬	23.8	5.1	2.8	13.1	223.0	5.6	30.4	15.8
機械	18.3	3.9	1.6	9.7	189.4	4.8	22.0	13.1
塑膠橡膠製品	19.2	4.1	2.4	14.0	188.2	4.8	26.7	16.5
化學品	17.6	3.8	2.5	17.0	173.8	4.4	18.3	11.8
主要接單地區								
美國	137.9	29.6	8.4	6.5	1,108.8	28.0	82.2	8.0
中國大陸及香港	108.3	23.2	12.6	13.2	1,000.7	25.3	133.8	15.4
歐洲	108.0	23.2	13.1	13.8	772.4	19.5	86.9	12.7
東協	40.7	8.7	-6.5	-13.7	406.4	10.3	-25.3	-5.9
日本	27.6	5.9	5.1	22.9	236.7	6.0	33.1	16.3

資料來源：經濟部統計處外銷訂單調查資料庫。

◈**新臺幣對美元之匯率較上月貶值，但較上年升值(詳表4)**

2017年10月主要國家(地區)貨幣兌美元與上月相比，僅韓元兌美元升值，其餘主要貨幣皆相對美元貶值，其中又以日圓兌美元貶值最多。若與上年同月相比，僅日圓及韓元兌美元貶值，其餘主要貨幣兌美元皆呈現升值，以英鎊兌美元升值最多，其次是歐元兌美元。

表 4 主要國家貨幣對美元之匯率

年	月	新臺幣/美元	日圓/美元	韓元/美元	人民幣/美元	美元/歐元	美元/英鎊
2016	10	31.571	103.82	1,125.8	6.7491	1.1026	1.2344
	11	31.758	107.62	1,159.9	6.8336	1.0799	1.2433
	12	32.012	115.90	1,183.3	6.9220	1.0543	1.2501
2017	1	31.742	114.75	1,182.2	6.8980	1.0614	1.2290
	2	30.898	113.07	1,143.4	6.8731	1.0643	1.2485
	3	30.658	113.01	1,133.9	6.8972	1.0685	1.2332
	4	30.390	110.06	1,133.6	6.8916	1.0723	1.2634
	5	30.156	112.26	1,124.7	6.8899	1.1050	1.2930
	6	30.265	110.91	1,131.6	6.8080	1.1229	1.2801
	7	30.435	112.39	1,133.1	6.7715	1.1518	1.2990
	8	30.263	109.91	1,131.4	6.6710	1.1806	1.2961
	9	30.150	110.72	1,132.9	6.5684	1.1914	1.3325
	10	30.259	112.96	1,129.5	6.6175	1.1756	1.3204
與上年同月比(%)		4.34	-8.09	-0.33	1.99	6.62	6.97
與上月比(%)		-0.36	-1.98	0.31	-0.74	-1.33	-0.91

1.資料來源：中央銀行統計資料庫。

2.以負號「-」表示主要國家貨幣相對美元貶值。

我國整體貿易分析：我國10月貿易持續增長，樂觀看待未來貿易表現

1. 貿易總額成長 1.7%(詳表 5 及圖 1)

－出口：10 月我國出口較上年同月成長 3.0%，成長主要原因包含受惠於傳統旺季效應，積體電路出口延續榮景，加上海外機械需求維持活絡、國際原油及基本金屬價格走高影響，皆有利支撐我國出口動能。累計 1~10 月出口成長 13.0%。

－進口：10 月我國進口較上年同月成長 0.1%，受出口引申進口需求，國際原物料價格揚升，以及半導體設備投資基期偏高等交互影響，累計 1~10 月進口成長 13.0%。

2. 與主要貿易夥伴表現(詳見表 6)

－出口：10 月我國對主要貿易夥伴(中國大陸、東協 10 國、美國、日本、歐盟)之出口，僅日本為負成長(-6.0%)，其餘皆為正成長，其中以對歐盟出口成長 7.6%為最多，中國大陸成長 6.5%次之。累計 1~10 月我國對主要貿易夥伴之出口均正成長，並以中國大陸成長 20.6%為最高。

－進口：10 月我國自主要貿易夥伴(中國大陸、東協 10 國、美國、日本、歐盟)之進口，中國大陸(11.2%)與東協十國(1.8%)為正成長；日本(-9.2%)、美國(-4.2%)及歐盟(-3.5%)之進口則為負成長。累計 1~10 月我國對主要貿易夥伴之進口呈正成長，其中又以東協 10 國成長 16.4%為最高。

3. 對重點拓銷市場出口表現(詳見表 6、7)

10 月我國對重點拓銷市場出口表現以馬來西亞成長(36.1%)幅度最大，中國大陸(6.5%)次之。累計 1~10 月，重點拓銷市場皆為正成長，對馬來西亞市場成長幅度最大(31.6%)，中國大陸成長(20.6%)次之。

表 5 我國進出口統計

單位：億美元；%

年(月)別	貿易總值		出口總值		進口總值		出(入)超	
	金額	成長率	金額	成長率	金額	成長率	金額	成長率
2015 年	5,225.5	-13.2	2,853.4	-10.9	2,372.1	-15.8	481.2	25.8
2016 年	5,108.8	-2.2	2,803.2	-1.8	2,305.6	-2.8	497.5	3.4
1 月	408.3	-12.4	221.9	-13.0	186.5	-11.7	35.4	-19.2
2 月	313.3	-12.6	177.5	-12.0	135.8	-13.4	41.7	-7.1
3 月	409.0	-14.0	227.2	-11.4	181.9	-17.1	45.3	22.3
4 月	396.7	-8.0	222.3	-6.6	174.4	-9.6	47.9	6.3
5 月	435.6	-6.8	235.4	-9.5	200.2	-3.4	35.1	-33.6
6 月	421.5	-6.0	228.6	-2.2	192.9	-10.1	35.7	84.4
7 月	445.1	0.3	240.9	1.1	204.1	-0.6	36.8	11.8
8 月	452.6	0.0	246.3	0.9	206.3	-1.0	39.9	11.7
9 月	407.3	-0.7	225.5	-1.9	181.8	0.7	43.8	-11.1
10 月	490.4	13.6	267.4	9.3	223.1	19.2	44.3	-22.8
11 月	463.5	7.6	253.3	12.1	210.2	2.8	43.1	100.7
12 月	465.3	13.6	257.0	14.0	208.4	13.2	48.6	17.2
2017 年 1-10 月	4,722.0	13.0	2,589.9	13.0	2,132.1	13.0	457.8	12.8
1 月	439.9	7.7	237.4	7.0	202.5	8.6	35.0	-1.2
2 月	419.5	33.9	226.4	27.6	193.0	42.1	33.4	-19.8
3 月	474.5	16.0	257.0	13.1	217.5	19.6	39.5	-12.9
4 月	458.4	15.5	243.1	9.3	215.3	23.5	27.8	-42.0
5 月	475.7	9.2	255.1	8.4	220.6	10.2	34.5	-1.9
6 月	458.1	8.7	258.1	12.9	200.0	3.6	58.1	63.1
7 月	488.2	9.7	271.0	12.5	217.2	6.4	53.8	46.2
8 月	498.2	10.1	277.7	12.7	220.5	6.9	57.1	43.1
9 月	510.9	25.4	288.8	28.0	222.1	22.2	66.7	52.3
10 月	498.8	1.7	275.4	3.0	223.4	0.1	52.0	17.4

1.資料來源：中華民國財政部貿易統計資料。
2.若出超轉為入超或入超轉為出超，以「---」表示。
3.本表自2016年為「一般貿易制度」統計。

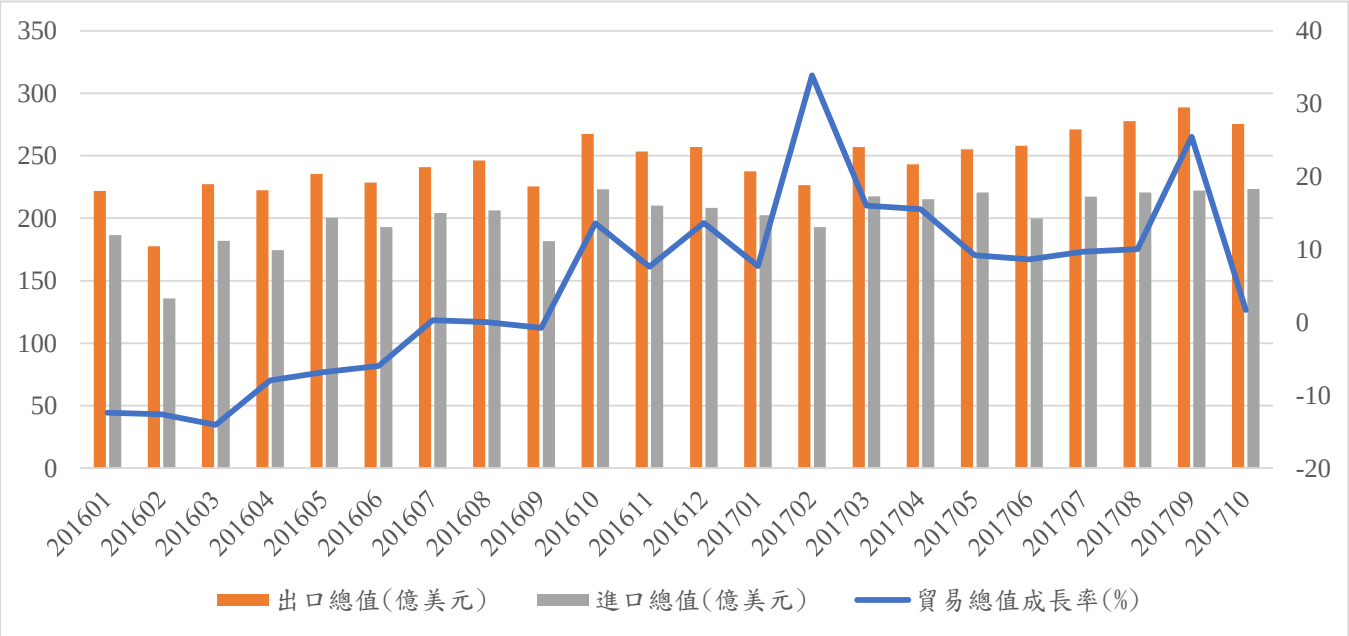

資料來源：中華民國財政部貿易統計資料。

圖 1 我國各月進出口金額趨勢圖(2016 年 1 月至 2017 年 10 月)

表 6 我國對各洲(地區)貿易情形(2017年10月)

單位：億美元；%

洲/國家	2017 年 10 月				占我貿易總額/出/進口比重			成長率			
	總額	出口	進口	出(入)超	總額	出口	進口	總額	出口	進口	出(入)超
亞洲	330.2	202.3	127.9	74.3	66.2	73.5	57.3	2.3	3.1	1.0	6.9
中國大陸及香港	165.2	119.1	46.0	73.1	33.1	43.3	20.6	6.5	4.9	10.8	1.5
中國大陸	127.5	82.8	44.8	38.0	25.6	30.1	20.0	8.1	6.5	11.2	1.5
香港	37.6	36.4	1.2	35.1	7.5	13.2	0.6	1.4	1.5	-0.3	1.5
新南向 18 國	95.1	57.2	37.8	19.4	19.1	20.8	16.9	3.0	3.0	3.2	2.5
印度	5.0	2.9	2.1	0.8	1.0	1.0	0.9	-10.0	5.8	-25.1	---
東協 10 國	77.1	49.4	27.7	21.7	15.4	17.9	12.4	2.6	3.1	1.8	4.7
馬來西亞	16.2	10.0	6.2	3.7	3.2	3.6	2.8	15.8	36.1	-6.5	466.5
印尼	7.2	2.6	4.6	-2.1	1.4	0.9	2.1	3.6	0.5	5.4	-12.3
菲律賓	8.7	6.8	2.0	4.8	1.8	2.5	0.9	-20.3	-24.6	-0.9	-31.4
越南	12.0	9.3	2.7	6.6	2.4	3.4	1.2	3.2	3.2	3.1	3.2
新加坡	22.3	14.9	7.4	7.5	4.5	5.4	3.3	1.5	6.4	-7.2	24.3
緬甸	0.3	0.2	0.1	0.2	0.1	0.1	0.0	3.3	10.8	-18.3	26.2
日本	52.9	17.2	35.7	-18.5	10.6	6.2	16.0	-8.2	-6.0	-9.2	12.0
韓國	28.1	12.0	16.1	-4.1	5.6	4.4	7.2	2.0	1.5	2.3	-4.6
大洋洲	12.3	3.7	8.6	-4.9	2.5	1.3	3.9	19.7	11.8	23.5	-34.1
澳大利亞	10.0	3.0	7.1	-4.1	2.0	1.1	3.2	16.2	9.7	19.2	-27.2
紐西蘭	1.0	0.4	0.6	-0.2	0.2	0.2	0.3	6.7	4.2	8.4	-19.2
歐洲	52.0	24.3	27.7	-3.3	10.4	8.8	12.4	-1.1	7.2	-7.5	53.6
歐盟 28 國	46.4	22.7	23.8	-1.1	9.3	8.2	10.6	1.6	7.6	-3.5	69.2
西班牙	1.5	0.9	0.6	0.3	0.3	0.3	0.3	21.8	26.3	15.3	50.4
法國	4.1	1.5	2.6	-1.1	0.8	0.5	1.2	-16.4	16.9	-28.0	52.1
英國	4.7	3.0	1.7	1.3	0.9	1.1	0.8	-8.3	-11.4	-2.2	-21.3
荷蘭	9.8	4.7	5.1	-0.4	2.0	1.7	2.3	11.4	25.5	0.9	69.3
義大利	3.5	1.8	1.8	0.0	0.7	0.6	0.8	5.0	12.3	-1.5	---
德國	13.0	5.2	7.8	-2.6	2.6	1.9	3.5	-4.0	0.5	-6.8	18.6
俄羅斯	3.2	0.9	2.3	-1.3	0.6	0.3	1.0	-2.5	1.6	-4.0	7.4
北美洲	58.6	32.5	26.1	6.4	11.8	11.8	11.7	-2.0	0.2	-4.6	25.4
美國	55.6	30.8	24.9	5.9	11.2	11.2	11.1	-1.6	0.6	-4.2	27.8
加拿大	3.0	1.8	1.2	0.6	0.6	0.6	0.5	-8.1	-6.9	-9.7	-0.5
中美洲	3.9	2.5	1.4	1.1	0.8	0.9	0.6	1.1	-5.1	14.5	-21.8
墨西哥	2.5	1.9	0.6	1.3	0.5	0.7	0.3	0.5	-0.1	2.4	-1.1
南美洲	6.5	2.1	4.4	-2.4	1.3	0.8	2.0	19.1	-0.2	31.0	-80.5
巴西	3.6	1.0	2.6	-1.6	0.7	0.4	1.2	42.9	20.3	53.6	-83.9
中東及近東	21.3	5.3	16.0	-10.7	4.3	1.9	7.1	-7.3	0.5	-9.7	14.0
土耳其	1.7	1.5	0.2	1.3	0.3	0.5	0.1	64.8	73.4	22.3	86.2
沙烏地阿拉伯	4.7	0.7	4.0	-3.3	0.9	0.3	1.8	-33.4	-16.5	-35.7	38.7
阿拉伯聯合大公國	3.6	1.3	2.3	-1.1	0.7	0.5	1.0	-10.9	-7.3	-12.7	18.4
伊朗	2.0	0.4	1.6	-1.2	0.4	0.1	0.7	25.0	-45.0	80.9	-583.1
科威特	3.2	0.1	3.1	-2.9	0.6	0.0	1.4	-19.4	-27.9	-19.0	18.6
非洲	5.4	1.5	3.9	-2.4	1.1	0.5	1.7	19.6	-11.7	38.5	-115.2
奈及利亞	0.4	0.1	0.3	-0.2	0.1	0.0	0.1	308.2	1.4	7,503.1	---
南非	1.3	0.6	0.7	-0.1	0.3	0.2	0.3	12.4	3.7	21.1	-3,988.9
其他	8.5	1.2	7.4	-6.2	1.7	0.4	3.3	6.4	21.1	4.3	-1.7
全球	498.8	275.4	223.4	52.0	100.0	100.0	100.0	1.7	3.0	0.1	17.4

1.資料來源：中華民國財政部貿易統計資料。
2.出進口數據皆含復出口及復進口。
3.出超變入超或入超變出超，以「---」表示。
4.網底部分係我國重點拓銷目標國家，包含中國大陸、印度、馬來西亞、印尼、菲律賓、越南、德國、美國。

表 7 我國對各洲(地區)貿易情形(2017年1-10月)

單位：億美元；%

洲/國家	2017 年 1-10 月				占我貿易總額/出/進口比重			成長率			
	總額	出口	進口	出(入)超	總額	出口	進口	總額	出口	進口	出(入)超
亞洲	3,061.7	1,869.6	1,192.1	677.5	64.8	72.2	55.9	13.4	14.5	11.7	19.8
中國大陸及香港	1,469.2	1,049.7	419.5	630.1	31.1	40.5	19.7	15.0	15.9	12.8	18.0
中國大陸	1,122.5	715.7	406.8	308.8	23.8	27.6	19.1	17.5	20.6	12.5	33.3
香港	346.7	334.0	12.7	321.3	7.3	12.9	0.6	7.4	6.8	23.5	6.3
新南向 18 國	918.0	554.2	363.9	190.3	19.4	21.4	17.1	17.2	13.8	22.7	-0.1
印度	52.0	27.1	24.9	2.1	1.1	1.0	1.2	28.9	13.5	51.1	-71.0
東協 10 國	740.8	481.8	259.0	222.9	15.7	18.6	12.1	15.4	14.8	16.4	13.0
馬來西亞	144.2	84.8	59.4	25.4	3.1	3.3	2.8	23.9	31.6	14.4	102.4
印尼	66.6	26.2	40.4	-14.2	1.4	1.0	1.9	13.8	15.6	12.6	-7.3
菲律賓	98.2	78.3	19.9	58.4	2.1	3.0	0.9	12.7	13.9	8.1	16.1
越南	112.2	86.1	26.1	60.0	2.4	3.3	1.2	10.6	9.1	15.8	6.4
新加坡	218.8	145.4	73.3	72.1	4.6	5.6	3.4	14.3	10.1	23.7	-1.0
緬甸	2.4	2.0	0.5	1.5	0.1	0.1	0.0	7.1	13.0	-11.5	24.4
日本	517.7	171.7	346.0	-174.3	11.0	6.6	16.2	4.0	5.7	3.1	-0.6
韓國	262.4	122.5	139.9	-17.4	5.6	4.7	6.6	17.4	16.6	18.2	-31.5
大洋洲	119.6	33.4	86.2	-52.9	2.5	1.3	4.0	31.6	6.2	44.9	-88.1
澳大利亞	96.1	25.6	70.5	-44.9	2.0	1.0	3.3	30.9	1.0	46.6	-97.2
紐西蘭	11.0	3.9	7.1	-3.3	0.2	0.1	0.3	5.2	11.6	2.0	7.3
歐洲	503.7	241.0	262.7	-21.7	10.7	9.3	12.3	8.5	10.3	6.9	20.9
歐盟 28 國	435.6	224.2	211.4	12.7	9.2	8.7	9.9	8.2	9.6	6.6	104.3
西班牙	14.5	8.6	5.9	2.7	0.3	0.3	0.3	12.5	17.9	5.6	58.9
法國	45.2	14.0	31.2	-17.2	1.0	0.5	1.5	25.4	10.3	33.5	-61.0
英國	46.8	31.3	15.6	15.7	1.0	1.2	0.7	3.2	3.9	1.7	6.2
荷蘭	68.3	40.8	27.5	13.3	1.4	1.6	1.3	-4.9	7.8	-19.0	246.2
義大利	38.6	17.7	20.8	-3.1	0.8	0.7	1.0	14.8	14.2	15.3	-21.7
德國	128.8	53.4	75.5	-22.1	2.7	2.1	3.5	6.9	8.0	6.0	-1.4
俄羅斯	35.5	9.1	26.4	-17.4	0.8	0.3	1.2	24.0	27.3	22.9	-20.8
北美洲	581.9	320.8	261.1	59.8	12.3	12.4	12.2	8.0	9.4	6.4	24.8
美國	550.4	302.8	247.5	55.3	11.7	11.7	11.6	7.6	9.6	5.3	34.2
加拿大	31.4	18.0	13.4	4.6	0.7	0.7	0.6	15.1	5.5	31.3	-32.8
中美洲	39.0	25.6	13.4	12.2	0.8	1.0	0.6	4.9	7.6	0.2	17.2
墨西哥	24.5	19.0	5.5	13.5	0.5	0.7	0.3	-1.6	12.0	-30.6	49.3
南美洲	60.3	21.3	39.1	-17.8	1.3	0.8	1.8	20.6	12.1	25.8	-47.3
巴西	31.9	10.1	21.8	-11.7	0.7	0.4	1.0	33.9	28.3	36.7	-44.9
中東及近東	234.6	52.7	181.9	-129.2	5.0	2.0	8.5	19.6	4.5	24.8	-35.6
土耳其	14.9	12.6	2.3	10.4	0.3	0.5	0.1	25.8	23.6	39.4	20.6
沙烏地阿拉伯	65.3	9.0	56.3	-47.3	1.4	0.3	2.6	8.6	-16.3	14.0	-22.4
阿拉伯聯合大公國	42.7	11.5	31.2	-19.7	0.9	0.4	1.5	38.6	7.1	55.6	-111.5
伊朗	14.2	5.2	9.0	-3.8	0.3	0.2	0.4	34.8	-2.1	72.6	---
科威特	30.7	1.2	29.5	-28.3	0.6	0.0	1.4	18.7	-17.4	20.8	-23.2
非洲	45.2	15.7	29.5	-13.7	1.0	0.6	1.4	9.0	-1.4	15.6	-43.9
奈及利亞	4.3	0.8	3.5	-2.7	0.1	0.0	0.2	44.6	-1.7	62.3	-102.2
南非	13.3	5.3	8.0	-2.7	0.3	0.2	0.4	33.3	9.1	56.1	-873.4
其他	76.0	9.8	66.2	-56.4	1.6	0.4	3.1	25.1	27.8	24.7	-24.1
全球	4,722.0	2,589.9	2,132.1	457.8	100.0	100.0	100.0	13.0	13.0	13.0	12.8

1.資料來源：中華民國財政部貿易統計資料。
2.出進口數據皆含復出口及復進口。
3.出超變入超或入超變出超，以「---」表示。
4.網底部分係我國重點拓銷目標國家，包含中國大陸、印度、馬來西亞、印尼、菲律賓、越南、德國、美國。

4. 我國主要貿易貨品(詳見表 8 至表 10)

－出口：10 月我國前 10 大出口產品增幅縮小，其中以銅及其製品(HS74)出口成長 19.2%最多，機械用具及其零件(HS84)成長 16.3%次之。出口金額以電機設備及其零件(HS85)增加 6.0 億美元為最多，而機械用具及其零件(HS84)增加 4.6 億美元次之。累計 1~10 月，前 10 大出口產品均表現優異，又以銅及其製品(HS74)出口成長 43.6%為最多，主要為銅箔(HS7410)大幅增加所致，其次依序為鋼鐵(HS72)及有機化學產品(HS29)分別成長 26.4%及 21.2%；另電機設備及其零件(HS85)出口金額增加最多，為 136.7 億美元。

－進口：10 月我國前 10 大進口產品中，以銅及其製品(HS74)及有機化學產品(HS29)為 2 位數成長，分別成長 33.9%及 22.1%；另電機設備及其零件(HS85)為進口金額增加最高之產品，為 5.0 億美元。累計 1~10 月，前 10 大進口產品皆為正成長，以銅及其製品(HS74)成長 30.7%最多，礦物燃料(HS27)成長 30.2%次之；另電機設備及其零件(HS85)為進口金額增加最高之產品，礦物燃料(HS27)為 77.0 億美元次之。

表 8 我國對全球主要出進口貨品類別(2017年10月)

單位：億美元；%

HS 二位碼	貨品	2017 年 10 月		2016 年 10 月		增減比較	
		金額	比重	金額	比重	增減金額	成長率
	出口總額	**275.4**	**100.0**	**267.4**	**100.0**	**8.0**	**3.0**
85	電機設備及其零件	127.7	46.4	121.7	45.5	6.0	4.9
84	機械用具及其零件	32.8	11.9	28.2	10.6	4.6	16.3
39	塑膠及其製品	17.5	6.3	16.2	6.1	1.3	7.9
90	光學等精密儀器	14.0	5.1	14.7	5.5	-0.7	-4.7
27	礦物燃料	7.9	2.9	10.2	3.8	-2.4	-23.0
87	非鐵道運輸設備	7.8	2.8	8.2	3.1	-0.4	-4.9
72	鋼鐵	7.8	2.8	7.8	2.9	0.0	-0.6
29	有機化學產品	7.7	2.8	7.4	2.8	0.3	4.7
73	鋼鐵製品	6.3	2.3	5.8	2.2	0.5	8.3
74	銅及其製品	4.0	1.4	3.3	1.2	0.6	19.2
	其他	41.9	15.2	43.7	16.4	-1.8	-4.2
	進口總額	**223.4**	**100.0**	**223.1**	**100.0**	**0.3**	**0.1**
85	電機設備及其零件	61.4	27.5	56.5	25.3	5.0	8.8
84	機械用具及其零件	33.3	14.9	36.7	16.4	-3.4	-9.3
27	礦物燃料	30.3	13.6	33.3	14.9	-3.0	-8.9
90	光學等精密儀器	8.7	3.9	8.9	4.0	-0.3	-2.9
29	有機化學產品	8.3	3.7	6.8	3.1	1.5	22.1
87	非鐵道運輸設備	7.1	3.2	7.7	3.4	-0.6	-7.9
39	塑膠及其製品	5.9	2.7	5.8	2.6	0.2	2.8
72	鋼鐵	5.9	2.6	5.7	2.6	0.2	3.2
38	雜項化學產品	5.6	2.5	5.1	2.3	0.4	8.6
74	銅及其製品	5.5	2.5	4.1	1.8	1.4	33.9
	其他	51.4	23.0	52.5	23.5	-1.1	-2.1

1.資料來源：中華民國財政部貿易統計資料。

2.本表數據出口統計含復出口、進口統計含復進口。

表 9 我國對全球主要出進口貨品類別(2017年1-10月)

單位：億美元；%

HS 二位碼	貨品	2017 年 1-10 月		2016 年 1-10 月		增減比較	
		金額	比重	金額	比重	增減金額	成長率
	出口總額	**2,589.9**	**100.0**	**2,292.9**	**100.0**	**297.0**	**13.0**
85	電機設備及其零件	1,148.1	44.3	1,011.3	44.1	136.7	13.5
84	機械用具及其零件	295.9	11.4	246.2	10.7	49.7	20.2
39	塑膠及其製品	165.5	6.4	144.3	6.3	21.1	14.6
90	光學等精密儀器	134.8	5.2	120.7	5.3	14.1	11.7
27	礦物燃料	91.0	3.5	79.1	3.4	11.9	15.1
87	非鐵道運輸設備	79.8	3.1	77.5	3.4	2.3	2.9
72	鋼鐵	79.0	3.1	62.5	2.7	16.5	26.4
29	有機化學產品	78.1	3.0	64.4	2.8	13.7	21.2
73	鋼鐵製品	63.0	2.4	55.4	2.4	7.6	13.8
74	銅及其製品	39.4	1.5	27.4	1.2	12.0	43.6
	其他	415.4	16.0	404.0	17.6	11.3	2.8
	進口總額	**2,132.1**	**100.0**	**1,887.1**	**100.0**	**245.0**	**13.0**
85	電機設備及其零件	554.2	26.0	475.7	25.2	78.5	16.5
27	礦物燃料	332.3	15.6	255.3	13.5	77.0	30.2
84	機械用具及其零件	283.7	13.3	272.5	14.4	11.2	4.1
90	光學等精密儀器	89.4	4.2	85.4	4.5	4.0	4.7
29	有機化學產品	76.4	3.6	60.9	3.2	15.5	25.4
87	非鐵道運輸設備	64.9	3.0	60.6	3.2	4.4	7.2
72	鋼鐵	64.9	3.0	52.7	2.8	12.2	23.1
39	塑膠及其製品	58.1	2.7	53.4	2.8	4.6	8.7
38	雜項化學產品	51.1	2.4	50.4	2.7	0.7	1.3
74	銅及其製品	46.7	2.2	35.7	1.9	11.0	30.7
	其他	510.5	23.9	484.4	25.7	26.1	5.4

1.資料來源：中華民國財政部貿易統計資料。

2.本表數據出口統計含復出口、進口統計含復進口。

表 10 2017 年 10 月我國貨品出口增減原因分析表

一、10 月對主要出口市場出口情形

單位：億美元:%

地區/國家	金額	比重	增減金額	增減%	增減較多貨品
全球	**275.4**	**100.0**	**8.0**	**3.0**	✓ 電子零組件增 9.6 億美元(+10.6%) ✓ 機械增 3.0 億美元(+16.0%) ✓ 塑膠、橡膠及其製品增 1.3 億美元(+6.9%) ✓ 基本金屬及其製品增 0.8 億美元(+3.6%) ● 礦產品減 2.5 億美元(-22.6%)
中國大陸及香港	119.1	43.3	5.6	4.9	✓ 電子零組件增 4.1 億美元(+7.7%) ✓ 機械增 2.3 億美元(+40.4%) ● 資通與視聽產品減 0.9 億美元(-8.7%)
東協十國	49.4	17.9	1.5	3.1	✓ 電子零組件增 3.9 億美元(+21.1%) ✓ 機械增 0.3 億美元(+11.8%) ● 礦產品減 2.5 億美元(-38.1%)
美國	30.8	11.2	0.2	0.6	✓ 機械增 0.4 億美元(+14.2%) ✓ 電子零組件增 0.1 億美元(+4.6%) ● 基本金屬及其製品減 0.3 億美元(-6.6%)
歐洲	24.3	8.8	1.6	7.2	✓ 礦產品增 0.9 億美元(+13103.5%) ✓ 電子零組件增 0.6 億美元(+21.5%) ✓ 基本金屬及其製品增 0.4 億美元(+12.4%)
日本	17.2	6.2	-1.1	-6.0	● 礦產品減 0.3 億美元(-66.8%) ● 珠寶及貴金屬製品減 0.3 億美元(-63.4%) ● 化學品減 0.3 億美元(-19.4%)

註 1：增減金額、增減%為與上年同期比較。數據資料來源：財政部統計處貿易統計資料庫

註 2：採用 HS 二位或四位碼數據資料，列出之項目乃該貨品別之主要 HS 商品。

註 3：●代表出口下滑產品；✔代表出口成長產品。✩影響未來因素(待觀察)

二、10 月主要貨品出口情形

單位：億美元:%

貨品別	金額	比重	增減金額	增減%	增減細目	增減較多地區/國家	增減原因
總體出口	**275.4**	**100.0**	**8.0**	**3.0**			
電子零組件	100.1	36.4	9.6	10.6	✔積體電路(HS8542)增 9.0 億美元(+11.6%) ✔印刷電路(HS8534)增 0.9 億美元(18.6%)	✔中國大陸(含香港)增 4.1 億美元(+7.7%) ✔東協 10 國增 3.9 億美元(+21.1%)	✔**積體電路：**因人工智慧、物聯網、車用電子等應用將陸續蓬勃發展，可望帶動半導體商機，再加上行動智慧裝置規格的提升將持續驅動晶圓代工與封測的高階製程需求，有利於積體電路之表現。 ✔**印刷電路：**隨著業者加速拓展智慧手機、伺服器、網通設備、汽車電子等市場需求明顯提升之下，帶動出口表現。
資通與視聽產品	29.3	10.6	-1.8	-5.9	●無線通訊設備之零件(HS8529)減 1.2 億美元(-18.3%) ●手機(HS8517)減 1.0 億美元(-14.7%)	●中國大陸(含香港)減 0.9 億美元(-8.7%) ●東協十國減 0.3 億美元(-16.0%) ●歐洲減 0.3 億美元(-5.2%)	●**無線通訊設備之零件：**受到全球智慧手機市場缺乏成長動能以及可攜式導航系統(PND)市場需求持續走弱，進而影響無線通訊設備之零件出口表現不佳。 ●**手機：**面對全球智慧手機市場漸趨飽和，市場銷售成長力道有限，受到中國大陸手機品牌加速拓展海外市場之下，相對排擠我國品牌手機的發展空間，導致我國手機呈現衰退態勢。
基本金屬及其製品	23.5	8.5	0.8	3.6	✔鋼製扣件(HS7318)增 0.3 億美元(+8.9%) ✔銅箔(HS7410)增 0.3 億美元(+18.2%)	✔中國大陸(含香港)增 0.6 億美元(+12.7%) ✔歐洲增 0.4 億美元(+12.4%)	✔**基本金屬及其製品：**受惠於全球景氣回溫以及市場升溫帶動國際鋼價、銅價上漲，致熱軋鋼捲、鋼胚、盤元線材、銅箔等產品因需求熱絡而增產，挹注我國出口動能。
機械	22.1	8.0	3.0	16.0	✔製造半導體之機具(HS8486)增 1.3 億美元(+66.9%)	✔中國大陸(含香港)增 2.3 億美元(+40.4%) ✔美國增 0.4 億美元(+14.2%)	✔**製造半導體之機具：**中國大陸電子業對設備需求強勁，且在全球半導體設備景氣仍上揚帶動下，有助於我國該產品出口表現，呈現成長

貨品別	金額	比重	增減金額	增減%	增減細目	增減較多地區/國家	增減原因
							態勢。
塑橡膠及其製品	19.6	7.1	1.3	6.9	✔聚縮醛(HS3907)增 0.6 億美元(+20.6%) ✔聚苯乙烯(HS3903)增 0.3 億美元(+11.8%)	✔中國大陸(含香港)增 0.6 億美元(+7.4%) ✔東協 10 國增 0.1 億美元(+5.5%)	✔**塑橡膠及其製品：**受近期國際油價上揚，旺季需求增加影響，進而推升塑化原物料報價，以及業者也將搶攻醫用器材、電子材料、高階輪胎等領域，帶動出口成長。
化學品	16.4	6.0	0.5	3.2	✔氫(HS2804)增 0.3 億美元(+84.3%) ✔環烴(HS2902)增 0.2 億美元(+9.3%)	✔東協十國增 0.3 億美元(+11.6%) ✔中國大陸(含香港)增 0.2 億美元(+2.4%) ✔歐洲增 0.2 億美元(+28.0%)	✔**化學品：**受惠於國際油價居相對高位帶動化學原料價格走高，以及中國大陸下游衍生品廠商預期庫存回補轉強，而同步增加原料採購量，可望擴展利差空間，推升我國出口表現。
光學器材	10.5	3.8	-1.3	-11.0	●液晶裝置(HS9013)減 1.4 億美元(-17.2%)	●中國大陸(含香港)減 1.3 億美元(-13.8%)	●**液晶裝置：**面臨中國大陸產能擴增，且技術提升，競爭壓力增強，影響我國面板業者的獲利空間，以致出口表現不如預期。

註 1：增減金額、增減%為與上年同期比較。　　數據資料來源：財政部統計處貿易統計資料庫

註 2：採用 HS 四位碼數據資料，列出之項目乃該貨品別之主要 HS 商品。

註 3：●代表出口下滑產品；✔代表出口成長產品。✰影響未來因素(待觀察)

我國對重要貿易夥伴之貿易分析

(一)對美國貿易分析(詳表 11 至表 13)

－出口：10 月對美出口 30.8 億美元，較上年同月成長 0.6%，占我出口 11.2%，其中機械用具及其零件(HS84)出口成長最多(28.3%)，出口金額也以機械用具及其零件(HS84)增加最多，為 1.7 億美元，主要受惠於筆電 (HS8471)與出口大幅增加所致。累計 1~10 月出口至美較上年同期成長 9.6%，出口以鋼鐵製品(HS73)成長 17.8%最多，累計出口金額以機械用具及其零件(HS84)增加最多，為 7.7 億美元。

－進口：10 月自美進口 24.9 億美元，較上年同月衰退 4.2%，占我進口 11.1%，其中航空器及其零件(HS88)進口衰退幅度最大(-48.6%)，進口金額則以其他貨品減少 0.9 億美元為最多。累計 1~10 月自美進口較上年同期成長 5.3%，以礦物燃料(HS27)成長 57.0%最多，機械用具及其零件(HS84)成長 14.5%次之，進口金額以機械用具及其零件(HS84)增加 8.0 億美元最多。

表 11 我國對美國出進口統計

單位：億美元；%

年(月)別	總額			出口			進口			出(入)超	
	金額	比重	成長率	金額	比重	成長率	金額	比重	成長率	金額	成長率
2015 年	637.4	12.2	-2.2	345.4	12.1	-1.6	292.0	12.3	-2.8	53.5	5.3
2016 年	621.2	12.2	-2.5	335.2	12.0	-3.0	286.0	12.4	-2.1	49.3	-7.9
1 月	51.0	12.5	-5.8	27.2	12.3	-5.8	23.8	12.7	-5.7	3.5	-6.8
2 月	39.0	12.4	-9.0	21.5	12.1	-13.8	17.4	12.8	-2.2	4.1	-42.8
3 月	50.6	12.4	-2.9	27.1	11.9	-8.6	23.5	12.9	4.6	3.7	-49.4
4 月	50.5	12.7	-3.5	26.9	12.1	-12.7	23.6	13.5	9.7	3.3	-64.5
5 月	54.5	12.5	-5.6	28.3	12.0	-8.5	26.1	13.1	-2.2	2.2	-48.5
6 月	54.0	12.8	1.2	29.2	12.8	3.1	24.8	12.8	-0.9	4.4	33.9
7 月	52.7	11.8	-10.9	27.6	11.5	-7.3	25.1	12.3	-14.6	2.5	504.5
8 月	54.6	12.1	2.3	30.3	12.3	5.7	24.3	11.8	-1.6	6.1	50.7
9 月	48.0	11.8	-2.7	27.4	12.2	-5.2	20.5	11.3	0.9	6.9	-19.7
10 月	56.5	11.5	8.3	30.6	11.4	7.9	26.0	11.6	8.8	4.6	2.8
11 月	55.9	12.1	-3.7	29.6	11.7	9.0	26.3	12.5	-14.9	3.3	---
12 月	54.1	11.6	2.1	29.4	11.4	1.9	24.7	11.8	2.3	4.7	-0.2
2017 年 1-10 月	550.4	11.7	7.6	302.8	11.7	9.6	247.5	11.6	5.3	55.3	34.2
1 月	55.9	12.7	9.7	28.3	11.9	3.8	27.7	13.7	16.5	0.6	-83.5
2 月	46.1	11.0	18.3	23.4	10.3	8.6	22.7	11.8	30.3	0.6	-84.2
3 月	55.4	11.7	9.5	30.0	11.7	10.6	25.4	11.7	8.3	4.6	25.2
4 月	53.5	11.7	5.9	28.9	11.9	7.6	24.5	11.4	4.0	4.4	33.1
5 月	57.7	12.1	5.9	32.0	12.5	12.9	25.7	11.6	-1.7	6.3	189.2
6 月	53.3	11.6	-1.3	31.2	12.1	7.0	22.1	11.0	-11.0	9.2	108.8
7 月	55.7	11.4	5.7	32.8	12.1	18.7	22.9	10.6	-8.6	9.8	287.3
8 月	59.5	11.9	9.0	32.4	11.7	7.1	27.0	12.2	11.3	5.4	-10.0
9 月	57.7	11.3	20.3	33.1	11.5	20.6	24.6	11.1	19.9	8.5	22.6
10 月	55.6	11.2	-1.6	30.8	11.2	0.6	24.9	11.1	-4.2	5.9	27.8

1.資料來源：中華民國財政部貿易統計資料。

2.若出超轉為入超或入超轉為出超，以「---」表示。

3.我國於2016年正式實施「一般貿易制度」。

表 12 我國對美國主要出進口貨品類別(2017年10月)

單位：億美元；%

HS 二位碼	貨品	2017 年 10 月		2016 年 10 月		增減比較	
		金額	比重	金額	比重	增減金額	成長率
	出口總額	**30.8**	**100.0**	**30.6**	**100.0**	**0.2**	**0.6**
85	電機設備及其零件	8.7	28.2	9.7	31.8	-1.1	-10.9
84	機械用具及其零件	7.6	24.7	5.9	19.3	1.7	28.3
87	非鐵道運輸設備	2.2	7.3	2.4	7.7	-0.1	-4.8
73	鋼鐵製品	2.2	7.0	2.0	6.6	0.2	7.9
39	塑膠及其製品	1.6	5.3	1.6	5.4	0.0	-0.7
90	光學等精密儀器	1.1	3.4	1.0	3.2	0.1	6.8
95	玩具及運動用品	0.8	2.7	0.9	2.8	0.0	-2.9
94	家具、燈具及配件；組合建物	0.7	2.4	0.7	2.4	0.0	1.3
82	金屬工具及其零件	0.6	2.0	0.7	2.2	-0.1	-7.8
40	橡膠及其製品	0.6	1.8	0.5	1.7	0.0	5.8
	其他	4.7	15.1	5.1	16.8	-0.5	-9.5
	進口總額	**24.9**	**100.0**	**26.0**	**100.0**	**-1.1**	**-4.2**
84	機械用具及其零件	7.8	31.4	8.5	32.6	-0.6	-7.7
85	電機設備及其零件	4.5	18.1	3.5	13.6	1.0	27.1
90	光學等精密儀器	1.9	7.8	2.1	8.2	-0.2	-8.6
88	航空器及其零件	0.9	3.5	1.7	6.5	-0.8	-48.6
39	塑膠及其製品	0.8	3.2	0.7	2.7	0.1	13.4
98	關稅配額之貨品	0.7	2.9	0.6	2.2	0.2	27.3
27	礦物燃料	0.7	2.9	0.2	0.9	0.5	198.3
38	雜項化學產品	0.7	2.7	1.0	3.7	-0.3	-31.2
29	有機化學產品	0.6	2.6	0.6	2.2	0.1	10.8
02	肉及食用雜碎	0.6	2.3	0.5	2.0	0.1	13.7
	其他	5.6	22.6	6.6	25.3	-0.9	-14.4

1.資料來源：中華民國財政部貿易統計資料。

2.本表數據出口統計含復出口、進口統計含復進口。

表 13 我國對美國主要出進口貨品類別(2017年1-10月)

單位：億美元；%

HS 二位碼	貨品	2017 年 1-10 月		2016 年 1-10 月		增減比較	
		金額	比重	金額	比重	增減金額	成長率
	出口總額	**302.8**	**100.0**	**276.2**	**100.0**	**26.6**	**9.6**
85	電機設備及其零件	89.3	29.5	82.9	30.0	6.3	7.7
84	機械用具及其零件	61.4	20.3	53.7	19.4	7.7	14.3
87	非鐵道運輸設備	23.4	7.7	22.0	8.0	1.4	6.3
73	鋼鐵製品	22.1	7.3	18.7	6.8	3.3	17.8
39	塑膠及其製品	16.5	5.4	15.2	5.5	1.3	8.7
90	光學等精密儀器	9.5	3.1	9.2	3.3	0.2	2.7
72	鋼鐵	8.7	2.9	7.5	2.7	1.2	15.9
94	家具、燈具及配件；組合建物	7.4	2.4	7.1	2.6	0.2	3.2
95	玩具及運動用品	7.1	2.3	6.6	2.4	0.5	6.9
82	金屬工具及其零件	6.7	2.2	6.3	2.3	0.4	6.4
	其他	50.9	16.8	46.9	17.0	4.0	8.5
	進口總額	**247.5**	**100.0**	**235.0**	**100.0**	**12.5**	**5.3**
84	機械用具及其零件	63.7	25.7	55.6	23.7	8.0	14.5
85	電機設備及其零件	42.8	17.3	39.8	16.9	3.0	7.6
90	光學等精密儀器	19.2	7.8	19.5	8.3	-0.2	-1.3
88	航空器及其零件	14.7	5.9	20.7	8.8	-6.0	-29.0
98	關稅配額之貨品	11.3	4.6	11.7	5.0	-0.5	-3.9
10	穀類	7.6	3.1	6.7	2.8	0.9	14.0
39	塑膠及其製品	7.5	3.0	6.6	2.8	0.9	14.4
29	有機化學產品	7.4	3.0	7.4	3.2	0.0	0.3
38	雜項化學產品	6.8	2.8	7.9	3.4	-1.0	-13.3
27	礦物燃料	6.2	2.5	3.9	1.7	2.3	57.0
	其他	60.3	24.4	55.2	23.5	5.0	9.1

1.資料來源：中華民國財政部貿易統計資料。

2.本表數據出口統計含復出口、進口統計含復進口。

(二)對日本貿易分析(詳表 14 至表 16)

－出口：10 月對日出口 17.2 億美元，較上年同月衰退 6.0%，占我出口 6.2%，以雜項化學產品(HS38)衰退幅度最大(-36.9%)，主要受電子工業用之化合物(HS3818)出口大幅衰退所致；另亦以雜項化學產品(HS38)出口金額衰退 0.2 億美元為最多。累計 1~10 月出口至日則較上年同期成長 5.7%，以出口鋼鐵(HS72)成長 36.3%最多，機械用具及其零件(HS84)成長 16.6%次之；累計出口金額以機械用具及其零件(HS84)出口金額增加 2.6 億美元最多，鋼鐵(HS72)增加 1.7 億美元次之。

－進口：10 月自日進口 35.7 億美元，較上年同月衰退 9.2%，占我進口 16.0%，以機械用具及其零件(HS84)衰退幅度最大(-33.0%)，非鐵道運輸設備(HS87)衰退 11.1%次之；另亦以機械用具及其零件(HS84)進口金額衰退 3.1 億美元為最多。累計 1~10 月自日進口則較上年同期成長3.1%，以鋼鐵(HS72)成長29.3%最多，銅及其製品(HS74)成長23.2%次之；累計進口金額以光學等精密儀器(HS90)增加 3.8 億美元最多，鋼鐵(HS72)增加 3.7 億美元次之。

表 14 我國對日本出進口統計

單位：億美元；%

年(月)別	總額			出口			進口			出(入)超	
	金額	比重	成長率	金額	比重	成長率	金額	比重	成長率	金額	成長率
2015 年	584.6	11.2	-5.9	195.9	6.9	-2.7	388.6	16.4	-7.4	-192.7	11.8
2016 年	601.7	11.8	2.9	195.5	7.0	-0.2	406.2	17.6	4.5	-210.7	-9.3
1 月	47.0	11.5	-2.6	16.9	7.6	-2.0	30.1	16.2	-3.0	-13.3	4.3
2 月	40.4	12.9	-4.8	13.8	7.8	-9.2	26.6	19.6	-2.3	-12.8	-6.6
3 月	49.7	12.1	-11.2	16.2	7.1	0.8	33.5	18.4	-16.0	-17.3	27.4
4 月	44.6	11.3	-7.3	15.2	6.9	-5.0	29.4	16.9	-8.4	-14.2	11.8
5 月	49.5	11.4	1.1	15.5	6.6	-8.9	34.0	17.0	6.4	-18.5	-23.9
6 月	51.9	12.3	0.8	16.1	7.1	0.9	35.7	18.5	0.7	-19.6	-0.6
7 月	54.2	12.2	10.4	18.4	7.6	10.2	35.8	17.5	10.5	-17.4	-10.9
8 月	53.0	11.7	9.2	16.2	6.6	-1.9	36.7	17.8	14.9	-20.5	-32.7
9 月	50.1	12.3	5.2	15.7	7.0	-1.5	34.4	18.9	8.6	-18.7	-18.8
10 月	57.6	11.7	17.6	18.3	6.8	3.3	39.3	17.6	25.7	-21.0	-54.9
11 月	51.9	11.2	6.7	16.7	6.6	0.8	35.2	16.8	9.8	-18.5	-19.4
12 月	51.9	11.1	11.5	16.4	6.4	10.1	35.4	17.0	12.1	-19.0	-14.0
2017 年 1-10 月	517.7	11.0	4.0	171.7	6.6	5.7	346.0	16.2	3.1	-174.3	-0.6
1 月	45.6	10.4	-3.0	16.6	7.0	-1.6	29.0	14.3	-3.7	-12.4	6.4
2 月	51.5	12.3	27.5	14.7	6.5	6.8	36.7	19.0	38.2	-22.0	-72.2
3 月	53.7	11.3	8.1	16.8	6.5	3.8	36.9	17.0	10.2	-20.1	-16.1
4 月	51.7	11.3	15.8	16.6	6.8	9.2	35.1	16.3	19.2	-18.4	-30.0
5 月	49.9	10.5	0.9	16.1	6.3	3.8	33.8	15.3	-0.5	-17.7	4.1
6 月	51.1	11.1	-1.5	17.2	6.7	6.8	33.8	16.9	-5.3	-16.6	15.2
7 月	54.6	11.2	0.8	19.4	7.2	5.7	35.1	16.2	-1.7	-15.7	9.6
8 月	51.5	10.3	-2.8	17.2	6.2	6.1	34.3	15.5	-6.8	-17.1	16.9
9 月	55.3	10.8	10.2	19.7	6.8	25.6	35.5	16.0	3.2	-15.8	15.6
10 月	52.9	10.6	-8.2	17.2	6.2	-6.0	35.7	16.0	-9.2	-18.5	12.0

1.資料來源：中華民國財政部貿易統計資料。

2.若出超轉為入超或入超轉為出超，以「---」表示。

3.我國於2016年正式實施「一般貿易制度」。

表 15 我國對日本主要出進口貨品類別(2017年10月)

單位：億美元；%

HS 二位碼	貨品	2017 年 10 月		2016 年 10 月		增減比較	
		金額	比重	金額	比重	增減金額	成長率
	出口總額	**17.2**	**100.0**	**18.3**	**100.0**	**-1.1**	**-6.0**
85	電機設備及其零件	7.9	46.1	8.0	43.7	-0.1	-0.7
84	機械用具及其零件	1.7	10.0	1.8	9.9	-0.1	-4.9
39	塑膠及其製品	1.1	6.6	1.0	5.6	0.1	9.9
90	光學等精密儀器	0.8	4.4	0.8	4.4	0.0	-5.0
72	鋼鐵	0.6	3.7	0.6	3.5	0.0	-0.5
73	鋼鐵製品	0.5	2.7	0.5	2.6	0.0	-4.7
03	水產品	0.5	2.6	0.4	2.3	0.0	7.1
87	非鐵道運輸設備	0.4	2.5	0.5	2.7	-0.1	-14.5
38	雜項化學產品	0.3	1.8	0.5	2.7	-0.2	-36.9
28	無機化學品；貴金屬、稀土金屬、放射性元素及其同位素之有機及無機化合物	0.3	1.7	0.3	1.5	0.0	8.0
	其他	3.1	17.9	3.9	21.1	-0.8	-20.3
	進口總額	**35.7**	**100.0**	**39.3**	**100.0**	**-3.6**	**-9.2**
85	電機設備及其零件	8.7	24.4	9.1	23.3	-0.4	-4.8
84	機械用具及其零件	6.4	17.8	9.5	24.1	-3.1	-33.0
87	非鐵道運輸設備	2.4	6.7	2.7	6.9	-0.3	-11.1
39	塑膠及其製品	2.3	6.3	2.4	6.1	-0.1	-5.7
90	光學等精密儀器	2.2	6.3	2.1	5.4	0.1	6.8
38	雜項化學產品	1.9	5.4	1.9	4.8	0.0	1.7
29	有機化學產品	1.5	4.2	1.5	3.7	0.0	3.4
72	鋼鐵	1.4	4.0	1.2	3.1	0.2	16.7
74	銅及其製品	1.4	4.0	1.1	2.7	0.4	35.7
37	感光或電影用品	0.7	2.0	0.7	1.9	0.0	-2.3
	其他	6.7	18.8	7.1	18.0	-0.4	-5.7

1.資料來源：中華民國財政部貿易統計資料。

2.本表數據出口統計含復出口、進口統計含復進口。

表 16 我國對日本主要出進口貨品類別(2017年1-10月)

單位：億美元；%

HS 二位碼	貨品	2017 年 1-10 月		2016 年 1-10 月		增減比較	
		金額	比重	金額	比重	增減金額	成長率
	出口總額	**171.7**	**100.0**	**162.4**	**100.0**	**9.3**	**5.7**
85	電機設備及其零件	78.0	45.5	77.2	47.6	0.8	1.0
84	機械用具及其零件	18.2	10.6	15.6	9.6	2.6	16.6
39	塑膠及其製品	10.7	6.2	9.0	5.6	1.6	18.0
90	光學等精密儀器	7.3	4.2	6.8	4.2	0.5	7.8
72	鋼鐵	6.5	3.8	4.8	2.9	1.7	36.3
73	鋼鐵製品	4.6	2.7	4.2	2.6	0.5	11.1
87	非鐵道運輸設備	4.4	2.6	4.3	2.6	0.2	4.2
03	水產品	4.3	2.5	4.0	2.4	0.3	8.7
38	雜項化學產品	3.2	1.9	3.1	1.9	0.1	4.6
29	有機化學產品	3.0	1.7	2.7	1.7	0.3	10.7
	其他	31.5	18.3	30.8	19.0	0.7	2.1
	進口總額	**346.0**	**100.0**	**335.5**	**100.0**	**10.5**	**3.1**
85	電機設備及其零件	82.6	23.9	79.5	23.7	3.0	3.8
84	機械用具及其零件	66.9	19.3	71.9	21.4	-5.1	-7.1
90	光學等精密儀器	23.4	6.8	19.6	5.8	3.8	19.7
39	塑膠及其製品	21.7	6.3	21.3	6.4	0.4	1.9
87	非鐵道運輸設備	21.1	6.1	20.8	6.2	0.3	1.4
38	雜項化學產品	16.7	4.8	15.5	4.6	1.2	7.6
72	鋼鐵	16.3	4.7	12.6	3.7	3.7	29.3
29	有機化學產品	13.3	3.8	11.0	3.3	2.3	21.0
74	銅及其製品	12.8	3.7	10.4	3.1	2.4	23.2
71	珍珠寶石及貴金屬	7.1	2.1	7.8	2.3	-0.7	-8.5
	其他	64.1	18.5	65.0	19.4	-1.0	-1.5

1.資料來源：中華民國財政部貿易統計資料。

2.本表數據出口統計含復出口、進口統計含復進口。

(三)對中國大陸(含香港)貿易分析(詳表 17 至表 19)

－出口：10 月對中國大陸(含香港)出口 119.3 億美元，較上年同月成長 4.9%，占我出口 43.3%，其中機械用具及其零件(HS84)的成長幅度最大(36.4%)，主要是受到製造半導體之機具(HS8486)出口大幅增加所致，銅及其製品(HS74)成長 29.3%次之；另機械用具及其零件(HS84)出口金額增加最多，為 2.8 億美元，電機設備及其零件(HS85)增加 2.6 億美元次之。累計 1~10 月出口至中國大陸(含香港)較上年同期成長 15.9%，以銅及其製品(HS74)成長 57.9%最多，機械用具及其零件(HS84)成長 42.0%次之；累計出口金額以電機設備及其零件(HS85)出口增加 73.5 億美元最多。

－進口：10 月自中國大陸(含香港)進口 46.0 億美元，較上年同月成長 10.8%，占我進口 20.6%，以銅及其製品(HS74)的成長幅度最大(67.1%)，雜項化學產品(HS38)成長 42.3%次之；另以電機設備及其零件(HS85)進口金額增加最多，為 2.6 億美元，機械用具及其零件(HS84)進口金額增加 1.6 億美元次之。累計 1~10 月自中國大陸(含香港)進口則較上年同期成長 12.8%，以關稅配額之貨品(HS98)成長 52.2%最多，銅及其製品(HS74)成長 50.1%次之；累計進口金額以電機設備及其零件(HS85)進口金額增加最多，為 30.6 億美元。

表 17 我國對中國大陸(含香港)出進口統計

單位：億美元；%

年(月)別	總額			出口			進口			出(入)超	
	金額	比重	成長率	金額	比重	成長率	金額	比重	成長率	金額	成長率
2015 年	1,594.2	30.5	-11.3	1,126.8	39.5	-12.4	467.4	19.7	-8.3	659.4	-15.1
2016 年	1,577.3	30.9	-1.1	1,124.1	40.1	-0.2	453.3	19.7	-3.0	670.8	1.7
1 月	126.8	31.0	-15.8	85.7	38.6	-19.2	41.1	22.0	-7.6	44.6	-27.6
2 月	86.0	27.5	-16.7	62.8	35.4	-13.1	23.2	17.1	-25.1	39.6	-4.0
3 月	126.4	30.9	-10.6	88.0	38.8	-14.3	38.3	21.1	-0.9	49.7	-22.4
4 月	122.5	30.9	-7.3	87.3	39.3	-6.8	35.2	20.2	-8.5	52.0	-5.6
5 月	133.5	30.7	-7.4	93.6	39.8	-10.2	40.0	20.0	-0.3	53.6	-16.3
6 月	124.2	29.5	-4.4	86.4	37.8	-4.7	37.8	19.6	-3.7	48.7	-5.4
7 月	134.7	30.3	2.6	96.0	39.9	3.4	38.7	19.0	0.8	57.3	5.2
8 月	139.9	30.9	2.2	99.6	40.4	3.3	40.3	19.5	-0.5	59.3	6.1
9 月	129.9	31.9	3.5	94.0	41.7	6.1	35.8	19.7	-2.8	58.2	12.5
10 月	155.2	31.6	12.3	113.7	42.5	14.9	41.5	18.6	5.8	72.1	20.8
11 月	149.8	32.3	13.3	107.2	42.3	18.9	42.7	20.3	1.4	64.5	34.3
12 月	148.3	31.9	15.2	109.7	42.7	21.4	38.6	18.5	0.7	71.1	36.6
2017 年 1-10 月	1,470.2	31.1	14.9	1,050.6	40.6	15.8	419.6	19.7	12.8	631.0	17.9
1 月	132.0	30.0	4.1	92.2	38.8	7.6	39.8	19.6	-3.2	52.4	17.5
2 月	124.5	29.7	44.7	93.4	41.3	48.8	31.0	16.1	33.6	62.4	57.7
3 月	146.0	30.8	15.5	102.7	40.0	16.7	43.3	19.9	12.8	59.5	19.7
4 月	136.2	29.7	11.2	96.1	39.5	10.1	40.1	18.6	13.8	56.0	7.6
5 月	144.1	30.3	7.9	99.5	39.0	6.3	44.6	20.2	11.7	54.8	2.2
6 月	144.7	31.6	16.5	104.5	40.5	20.9	40.2	20.1	6.5	64.3	32.1
7 月	150.9	30.9	12.0	107.2	39.6	11.7	43.7	20.1	12.9	63.5	10.8
8 月	159.0	31.9	13.7	114.0	41.0	14.4	45.1	20.4	11.9	68.9	16.2
9 月	167.4	32.8	28.9	121.7	42.1	29.4	45.7	20.6	27.6	76.0	30.5
10 月	165.3	33.1	6.5	119.3	43.3	4.9	46.0	20.6	10.8	73.2	1.5

1.資料來源：中華民國財政部貿易統計資料。
2.若出超轉為入超或入超轉為出超，以「---」表示。
3.我國於2016年正式實施「一般貿易制度」。

表 18 我國對中國大陸(含香港)主要出進口貨品類別(2017年10月)

單位：億美元；%

HS 二位碼	貨品	2017 年 10 月		2016 年 10 月		增減比較	
		金額	比重	金額	比重	增減金額	成長率
	出口總額	**119.1**	**100.0**	**113.6**	**100.0**	**5.6**	**4.9**
85	電機設備及其零件	67.6	56.8	65.0	57.3	2.6	4.0
84	機械用具及其零件	10.4	8.7	7.6	6.7	2.8	36.4
90	光學等精密儀器	9.8	8.3	10.6	9.3	-0.7	-6.8
39	塑膠及其製品	7.9	6.6	7.3	6.4	0.6	7.6
29	有機化學產品	4.7	4.0	4.8	4.2	0.0	-0.5
74	銅及其製品	2.6	2.2	2.0	1.8	0.6	29.3
72	鋼鐵	1.3	1.1	1.1	1.0	0.2	16.8
38	雜項化學產品	1.0	0.8	1.0	0.9	0.0	-3.5
54	人造纖維絲	0.9	0.7	0.9	0.8	0.0	-1.5
70	玻璃及玻璃器	0.9	0.7	1.0	0.9	-0.2	-15.4
	其他	12.0	10.1	12.2	10.8	-0.2	-1.6
	進口總額	**46.0**	**100.0**	**41.5**	**100.0**	**4.5**	**10.8**
85	電機設備及其零件	20.8	45.3	18.2	43.8	2.6	14.5
84	機械用具及其零件	7.2	15.6	5.6	13.5	1.6	28.1
72	鋼鐵	1.6	3.5	1.7	4.0	0.0	-1.6
38	雜項化學產品	1.5	3.2	1.0	2.5	0.4	42.3
74	銅及其製品	1.2	2.6	0.7	1.7	0.5	67.1
29	有機化學產品	1.1	2.5	1.0	2.4	0.2	15.2
39	塑膠及其製品	1.1	2.5	1.0	2.3	0.2	18.0
71	珍珠寶石及貴金屬	1.0	2.1	1.0	2.3	0.0	-0.8
90	光學等精密儀器	0.9	2.1	1.1	2.6	-0.1	-10.4
98	關稅配額之貨品	0.8	1.8	0.8	1.9	0.1	6.6
	其他	8.7	18.9	9.5	23.0	-0.9	-9.1

1.資料來源：中華民國財政部貿易統計資料。

2.本表數據出口統計含復出口、進口統計含復進口。

表 19 我國對中國大陸(含香港)主要出進口貨品類別(2017年1-10月)

單位：億美元；%

HS 二位碼	貨品	2017 年 1-10 月		2016 年 1-10 月		增減比較	
		金額	比重	金額	比重	增減金額	成長率
	出口總額	**1,049.7**	**100.0**	**906.1**	**100.0**	**143.6**	**15.9**
85	電機設備及其零件	575.5	54.8	502.0	55.4	73.5	14.6
90	光學等精密儀器	95.4	9.1	84.9	9.4	10.5	12.3
84	機械用具及其零件	87.8	8.4	61.9	6.8	26.0	42.0
39	塑膠及其製品	71.6	6.8	59.4	6.6	12.2	20.5
29	有機化學產品	45.5	4.3	37.8	4.2	7.7	20.5
74	銅及其製品	25.4	2.4	16.1	1.8	9.3	57.9
72	鋼鐵	11.7	1.1	9.2	1.0	2.5	26.6
27	礦物燃料	10.7	1.0	8.0	0.9	2.7	33.3
70	玻璃及玻璃器	9.1	0.9	8.8	1.0	0.4	4.3
38	雜項化學產品	8.7	0.8	8.8	1.0	-0.1	-1.5
	其他	108.2	10.3	109.1	12.0	-0.9	-0.9
	進口總額	**419.5**	**100.0**	**371.9**	**100.0**	**47.6**	**12.8**
85	電機設備及其零件	180.5	43.0	149.9	40.3	30.6	20.4
84	機械用具及其零件	62.8	15.0	53.8	14.5	9.0	16.7
72	鋼鐵	17.7	4.2	18.3	4.9	-0.6	-3.4
90	光學等精密儀器	12.9	3.1	13.6	3.7	-0.7	-5.3
38	雜項化學產品	12.4	3.0	14.3	3.8	-1.9	-13.2
29	有機化學產品	10.8	2.6	9.3	2.5	1.6	17.1
39	塑膠及其製品	10.7	2.6	9.3	2.5	1.4	15.0
98	關稅配額之貨品	10.1	2.4	6.6	1.8	3.5	52.2
74	銅及其製品	8.9	2.1	5.9	1.6	3.0	50.1
71	珍珠寶石及貴金屬	8.9	2.1	8.1	2.2	0.8	9.5
	其他	83.9	20.0	82.8	22.3	1.1	1.4

1.資料來源：中華民國財政部貿易統計資料。

2.本表數據出口統計含復出口、進口統計含復進口。

(四)對東協 10 國貿易分析(詳表 20 至表 22)

－出口：10 月對東協出口 49.4 億美元，較上年同月成長 3.1%，占我出口 17.9%，其中以有機化學產品(HS29)成長幅度最大(38.6%)，主要為非環醇(HS2905)出口大幅增加所致；另電機設備及其零件(HS85)出口金額增加最多，為 3.7 億美元。累計 1~10 月出口至東協較上年同期成長 14.8%，以電機設備及其零件(HS85)成長 22.3%最多，有機化學產品(HS29)成長 20.7%次之；累計出口金額以電機設備及其零件(HS85)增加 40.7 億美元為最多，礦物燃料(HS27)增加次之，為 4.2 億美元。

－進口：10 月自東協進口 27.7 億美元，較上年同月成長 1.8%，占我進口 12.4%，以有機化學產品(HS29)成長幅度最大(65.1%)，雜項化學產品(HS38)31.4%次之；另電機設備及其零件(HS85)進口金額增加最多，為 0.5 億美元，有機化學產品(HS29)增加 0.4 億美元次之。累計 1~10 月自東協進口則較上年同期成長 16.4%，以有機化學產品(HS29)成長最多 60.3%，礦物燃料(HS27)成長 34.3%次之；累計進口金額以礦物燃料(HS27)增加 12.5 億美元最多，電機設備及其零件(HS85)增加 10.3 億美元次之。

表 20 我國對東協(10國)出進口統計

單位：億美元；%

年(月)別	總額			出口			進口			出(入)超	
	金額	比重	成長率	金額	比重	成長率	金額	比重	成長率	金額	成長率
2015 年	806.8	15.4	-15.0	516.4	18.1	-14.2	290.4	12.2	-16.4	226.0	-11.2
2016 年	784.4	15.4	-2.8	512.9	18.3	-0.7	271.5	11.8	-6.5	241.4	6.8
1 月	61.3	15.0	-16.0	39.9	18.0	-8.8	21.4	11.5	-26.8	18.4	28.0
2 月	50.8	16.2	-12.0	34.9	19.6	-9.8	16.0	11.7	-16.5	18.9	-3.1
3 月	63.6	15.6	-16.8	42.5	18.7	-12.4	21.2	11.6	-24.5	21.3	4.4
4 月	60.1	15.1	-10.6	40.2	18.1	-4.5	19.8	11.4	-21.0	20.4	19.9
5 月	66.3	15.2	-11.4	42.8	18.2	-13.0	23.6	11.8	-8.4	19.2	-18.0
6 月	65.7	15.6	-6.5	42.6	18.7	-4.4	23.1	12.0	-10.1	19.6	3.3
7 月	66.7	15.0	-1.0	43.9	18.2	4.2	22.7	11.1	-9.7	21.2	25.0
8 月	69.3	15.3	1.1	44.9	18.2	0.5	24.3	11.8	2.3	20.6	-1.5
9 月	63.3	15.5	-2.8	40.0	17.8	-3.6	23.2	12.8	-1.4	16.8	-6.4
10 月	75.1	15.3	16.7	47.9	17.9	13.0	27.2	12.2	24.0	20.7	1.3
11 月	71.1	15.3	12.8	45.9	18.1	13.4	25.1	11.9	11.9	20.8	15.1
12 月	71.2	15.3	20.7	47.3	18.4	23.0	23.9	11.5	16.5	23.3	30.6
2017 年 1-10 月	740.8	15.7	15.4	481.8	18.6	14.8	259.0	12.1	16.4	222.9	13.0
1 月	69.9	15.9	14.0	44.4	18.7	11.4	25.5	12.6	19.0	18.9	2.5
2 月	68.3	16.3	34.3	44.5	19.6	27.5	23.8	12.3	49.3	20.6	9.1
3 月	76.5	16.1	20.2	49.4	19.2	16.3	27.1	12.5	28.1	22.3	4.6
4 月	71.0	15.5	18.2	45.9	18.9	14.1	25.1	11.7	26.5	20.8	2.0
5 月	73.8	15.5	11.2	45.8	17.9	7.0	28.0	12.7	19.0	17.7	-7.7
6 月	72.5	15.8	10.4	47.8	18.5	12.2	24.7	12.3	7.0	23.2	18.3
7 月	76.7	15.7	15.0	51.1	18.9	16.4	25.5	11.8	12.4	25.6	20.6
8 月	79.6	16.0	14.9	53.5	19.3	19.1	26.1	11.8	7.3	27.4	32.9
9 月	75.5	14.8	19.3	50.1	17.3	25.1	25.4	11.4	9.4	24.6	46.6
10 月	77.1	15.4	2.6	49.4	17.9	3.1	27.7	12.4	1.8	21.7	4.7

1.資料來源：中華民國財政部貿易統計資料。

2.若出超轉為入超或入超轉為出超，以「---」表示。

3.我國於2016年正式實施「一般貿易制度」。

表 21 我國對東協(10國)主要出進口貨品類別(2017年10月)

單位：億美元；%

HS 二位碼	貨品	2017 年 10 月		2016 年 10 月		增減比較	
		金額	比重	金額	比重	增減金額	成長率
	出口總額	**49.4**	**100.0**	**47.9**	**100.0**	**1.5**	**3.1**
85	電機設備及其零件	24.4	49.3	20.7	43.2	3.7	17.7
27	礦物燃料	4.0	8.0	6.4	13.4	-2.5	-38.3
84	機械用具及其零件	3.9	7.9	3.6	7.5	0.3	8.3
72	鋼鐵	2.4	4.9	2.4	5.0	0.0	1.6
39	塑膠及其製品	2.3	4.7	2.1	4.5	0.2	7.5
60	針織品或鉤針織品	1.2	2.5	1.4	2.9	-0.2	-12.1
29	有機化學產品	1.1	2.2	0.8	1.6	0.3	38.6
90	光學等精密儀器	0.9	1.8	0.8	1.7	0.1	12.9
54	人造纖維絲	0.8	1.6	0.9	1.8	-0.1	-6.2
38	雜項化學產品	0.7	1.5	0.7	1.5	0.0	4.1
	其他	7.7	15.6	8.1	17.0	-0.4	-5.4
	進口總額	**27.7**	**100.0**	**27.2**	**100.0**	**0.5**	**1.8**
85	電機設備及其零件	8.9	32.1	8.4	30.8	0.5	6.0
27	礦物燃料	5.5	19.9	5.4	19.9	0.1	1.8
84	機械用具及其零件	3.7	13.5	4.5	16.5	-0.8	-16.8
29	有機化學產品	1.0	3.6	0.6	2.2	0.4	65.1
90	光學等精密儀器	0.8	3.0	0.9	3.2	0.0	-4.3
74	銅及其製品	0.5	1.9	0.5	2.0	0.0	-2.4
39	塑膠及其製品	0.5	1.9	0.5	1.9	0.0	1.8
87	非鐵道運輸設備	0.5	1.7	0.4	1.6	0.1	12.7
38	雜項化學產品	0.4	1.6	0.3	1.3	0.1	31.4
44	木及木製品	0.4	1.6	0.4	1.6	0.0	1.3
	其他	5.3	19.2	5.2	19.1	0.1	2.2

1.資料來源：中華民國財政部貿易統計資料。

2.本表數據出口統計含復出口、進口統計含復進口。

表 22 我國對東協(10國)主要出進口貨品類別(2017年1-10月)

單位：億美元；%

HS 二位碼	貨品	2017 年 1-10 月		2016 年 1-10 月		增減比較	
		金額	比重	金額	比重	增減金額	成長率
	出口總額	**481.8**	**100.0**	**419.7**	**100.0**	**62.2**	**14.8**
85	電機設備及其零件	223.0	46.3	182.3	43.4	40.7	22.3
27	礦物燃料	56.9	11.8	52.6	12.5	4.2	8.1
84	機械用具及其零件	36.1	7.5	32.5	7.7	3.6	11.1
39	塑膠及其製品	21.8	4.5	19.7	4.7	2.1	10.5
72	鋼鐵	21.4	4.4	18.5	4.4	2.9	15.6
60	針織品或鉤針織品	12.6	2.6	12.7	3.0	-0.1	-0.8
29	有機化學產品	10.0	2.1	8.3	2.0	1.7	20.7
90	光學等精密儀器	7.7	1.6	6.5	1.5	1.2	19.0
54	人造纖維絲	7.5	1.6	7.1	1.7	0.4	5.6
38	雜項化學產品	6.6	1.4	7.5	1.8	-1.0	-12.7
	其他	78.3	16.2	71.9	17.1	6.4	8.8
	進口總額	**259.0**	**100.0**	**222.5**	**100.0**	**36.5**	**16.4**
85	電機設備及其零件	87.0	33.6	76.7	34.5	10.3	13.4
27	礦物燃料	49.1	18.9	36.5	16.4	12.5	34.3
84	機械用具及其零件	33.6	13.0	29.4	13.2	4.2	14.2
90	光學等精密儀器	8.8	3.4	8.8	3.9	0.1	0.7
29	有機化學產品	7.3	2.8	4.5	2.0	2.7	60.3
39	塑膠及其製品	5.4	2.1	4.8	2.2	0.6	12.8
74	銅及其製品	4.4	1.7	3.6	1.6	0.8	21.5
38	雜項化學產品	4.2	1.6	3.8	1.7	0.4	11.8
44	木及木製品	3.9	1.5	4.2	1.9	-0.3	-7.0
87	非鐵道運輸設備	3.9	1.5	3.2	1.5	0.6	18.9
	其他	51.5	19.9	47.0	21.1	4.5	9.6

1.資料來源：中華民國財政部貿易統計資料。

2.本表數據出口統計含復出口、進口統計含復進口。

(五)對歐盟(28 國)貿易分析(詳表 23 至表 25)

－出口：10 月對歐盟出口 22.7 億美元，較上年同月成長 7.6%，占我出口 8.2%，以礦物燃料(HS27)成長幅度最大(70887.3%)，主要為煤、褐煤、或泥煤所製之焦炭、半焦炭不論是否經結塊；乾餾碳(HS2704)出口大幅增加所致；另以礦物燃料(HS27)出口金額增加 0.9 億美元為最多，電機設備及其零件(HS85)與鋼鐵(HS72)增加 0.3 億美元次之。累計 1~10 月出口至歐盟較上年同期成長 9.6%，對歐盟出口以鋼鐵(HS72)成長 70.2%最多，機械用具及其零件(HS84)成長 13.8%次之；另以電機設備及其零件(HS85)累計出口金額增加 5.8 億美元為最多，機械用具及其零件(HS84)增加 5.1 億美元次之。

－進口：10 月自歐盟進口 23.8 億美元，較上年同月衰退 3.5%，占我進口 10.6%，以其他貨品衰退幅度最大(-18.4%)，飲料、酒類及醋(HS22)衰退 15.9%次之。另機械用具及其零件(HS84)進口金額減少 0.4 億美元為最多。累計 1~10 月自歐盟進口較上年同期成長 6.6%，自歐盟進口以航空器及其零件(HS88)成長 97.6%最多，雜項化學產品(HS38)成長 27.4%次之；累計進口金額以航空器及其零件(HS88)增加 5.0 億美元為最多，非鐵道運輸設備(HS87)增加 2.9 億美元次之。

表 23 我國對歐盟(28國)出進口統計

單位：億美元；%

年(月)別	總額			出口			進口			出(入)超	
	金額	比重	成長率	金額	比重	成長率	金額	比重	成長率	金額	成長率
2015 年	476.4	9.1	-9.1	241.2	8.5	-10.3	235.1	9.9	-7.9	6.1	-55.6
2016 年	488.4	9.6	2.5	245.8	8.8	1.9	242.6	10.5	3.2	3.2	-47.9
1 月	41.0	10.0	0.8	20.9	9.4	4.8	20.1	10.8	-3.0	0.8	---
2 月	31.9	10.2	-1.1	17.5	9.9	-3.9	14.4	10.6	2.6	3.1	-25.9
3 月	39.6	9.7	-10.8	20.8	9.2	-1.3	18.8	10.3	-19.3	2.0	---
4 月	38.6	9.7	4.8	20.9	9.4	10.4	17.6	10.1	-1.2	3.3	193.1
5 月	42.4	9.7	5.3	21.7	9.2	3.6	20.7	10.4	7.2	0.9	-40.4
6 月	40.0	9.5	-5.7	20.3	8.9	5.5	19.7	10.2	-15.0	0.5	---
7 月	43.7	9.8	4.2	21.4	8.9	4.4	22.4	11.0	4.1	-1.0	3.0
8 月	42.1	9.3	-3.6	21.7	8.8	3.6	20.4	9.9	-10.2	1.2	---
9 月	37.7	9.3	2.1	18.3	8.1	-11.4	19.4	10.7	19.3	-1.0	---
10 月	45.7	9.3	23.0	21.1	7.9	6.2	24.6	11.0	42.3	-3.6	---
11 月	40.8	8.8	-0.9	20.4	8.0	2.0	20.5	9.7	-3.7	-0.1	92.1
12 月	44.9	9.6	16.2	21.0	8.2	-0.4	23.9	11.5	36.0	-3.0	---
2017 年 1-10 月	435.6	9.2	8.2	224.2	8.7	9.6	211.4	9.9	6.6	12.7	104.3
1 月	40.5	9.2	-1.4	22.2	9.4	6.3	18.2	9.0	-9.4	4.0	408.0
2 月	36.4	8.7	14.1	18.6	8.2	6.1	17.9	9.2	23.9	0.7	-77.0
3 月	43.4	9.1	9.6	21.8	8.5	5.0	21.6	9.9	14.6	0.3	-86.1
4 月	42.4	9.2	9.9	21.0	8.6	0.1	21.4	10.0	21.6	-0.5	---
5 月	47.3	9.9	11.5	24.3	9.5	12.0	23.0	10.4	11.1	1.2	30.7
6 月	42.2	9.2	5.5	21.5	8.3	6.3	20.7	10.3	4.7	0.8	65.8
7 月	44.7	9.2	2.2	23.3	8.6	8.9	21.4	9.9	-4.2	1.8	---
8 月	43.7	8.8	3.9	23.1	8.3	6.6	20.6	9.3	0.9	2.5	100.8
9 月	48.5	9.5	28.8	25.7	8.9	40.4	22.8	10.3	17.7	2.9	---
10 月	46.4	9.3	1.6	22.7	8.2	7.6	23.8	10.6	-3.5	-1.1	69.2

1.資料來源：中華民國財政部貿易統計資料。

2.若出超轉為入超或入超轉為出超，以「---」表示。

3.我國於2016年正式實施「一般貿易制度」。

表 24 我國對歐盟(28國)主要出進口貨品類別(2017年10月)

單位：億美元；%

HS 二位碼	貨品	2017 年 10 月		2016 年 10 月		增減比較	
		金額	比重	金額	比重	增減金額	成長率
	出口總額	**22.7**	**100.0**	**21.1**	**100.0**	**1.6**	**7.6**
85	電機設備及其零件	7.5	33.2	7.2	34.1	0.3	4.8
84	機械用具及其零件	4.2	18.5	4.3	20.2	-0.1	-1.6
87	非鐵道運輸設備	2.3	10.3	2.2	10.6	0.1	4.8
73	鋼鐵製品	1.5	6.7	1.3	6.3	0.2	13.8
72	鋼鐵	1.0	4.3	0.6	3.0	0.3	53.7
39	塑膠及其製品	0.9	4.1	0.8	4.0	0.1	10.0
27	礦物燃料	0.9	3.8	0.0	0.0	0.9	70,887.3
90	光學等精密儀器	0.6	2.5	0.6	3.0	-0.1	-11.1
82	金屬工具及其零件	0.6	2.4	0.6	2.6	0.0	0.1
29	有機化學產品	0.3	1.5	0.2	1.0	0.1	54.2
	其他	2.9	12.8	3.2	15.2	-0.3	-9.2
	進口總額	**23.8**	**100.0**	**24.6**	**100.0**	**-0.9**	**-3.5**
84	機械用具及其零件	6.3	26.7	6.8	27.5	-0.4	-6.2
85	電機設備及其零件	2.9	12.3	2.9	11.8	0.0	0.4
87	非鐵道運輸設備	2.7	11.3	2.9	11.7	-0.2	-6.8
30	醫藥品	2.0	8.3	1.6	6.6	0.3	20.6
90	光學等精密儀器	1.5	6.2	1.4	5.9	0.0	2.2
29	有機化學產品	0.9	3.9	0.8	3.0	0.2	23.2
22	飲料、酒類及醋	0.7	3.1	0.9	3.6	-0.1	-15.9
38	雜項化學產品	0.7	2.9	0.6	2.4	0.1	19.2
71	珍珠寶石及貴金屬	0.6	2.5	0.2	1.0	0.3	138.8
39	塑膠及其製品	0.4	1.8	0.4	1.6	0.0	6.6
	其他	5.0	21.0	6.1	24.9	-1.1	-18.4

1.資料來源：中華民國財政部貿易統計資料。

2.本表數據出口統計含復出口、進口統計含復進口。

表 25 我國對歐盟(28國)主要出進口貨品類別(2017年1-10月)

單位：億美元；%

HS 二位碼	貨品	2017 年 1-10 月		2016 年 1-10 月		增減比較	
		金額	比重	金額	比重	增減金額	成長率
	出口總額	**224.2**	**100.0**	**204.5**	**100.0**	**19.7**	**9.6**
85	電機設備及其零件	72.0	32.1	66.1	32.3	5.8	8.8
84	機械用具及其零件	42.3	18.9	37.2	18.2	5.1	13.8
87	非鐵道運輸設備	24.6	11.0	22.6	11.1	2.0	8.9
73	鋼鐵製品	15.4	6.9	13.9	6.8	1.6	11.2
72	鋼鐵	10.3	4.6	6.0	3.0	4.2	70.2
39	塑膠及其製品	10.0	4.5	9.1	4.4	0.9	10.3
82	金屬工具及其零件	6.6	2.9	6.1	3.0	0.5	8.2
90	光學等精密儀器	6.3	2.8	6.3	3.1	0.0	-0.2
29	有機化學產品	3.4	1.5	3.0	1.5	0.4	12.8
95	玩具及運動用品	3.3	1.5	3.7	1.8	-0.4	-10.8
	其他	30.0	13.4	30.5	14.9	-0.5	-1.6
	進口總額	**211.4**	**100.0**	**198.2**	**100.0**	**13.2**	**6.6**
84	機械用具及其零件	41.2	19.5	46.8	23.6	-5.6	-11.9
85	電機設備及其零件	27.4	13.0	25.4	12.8	2.0	8.0
87	非鐵道運輸設備	24.8	11.7	21.9	11.0	2.9	13.4
30	醫藥品	16.4	7.8	13.8	7.0	2.6	19.0
90	光學等精密儀器	12.8	6.0	12.3	6.2	0.5	4.1
88	航空器及其零件	10.1	4.8	5.1	2.6	5.0	97.6
29	有機化學產品	9.8	4.6	8.9	4.5	0.8	9.2
22	飲料、酒類及醋	7.4	3.5	7.2	3.6	0.2	3.0
38	雜項化學產品	7.1	3.4	5.6	2.8	1.5	27.4
39	塑膠及其製品	4.4	2.1	3.9	2.0	0.4	11.2
	其他	50.0	23.7	47.4	23.9	2.6	5.6

1.資料來源：中華民國財政部貿易統計資料。

2.本表數據出口統計含復出口、進口統計含復進口。

我國與其他國家之貿易比較

☞**我國、韓國、新加坡、香港及中國大陸的貿易比較 (詳表26)**

－出口：2017 年 10 月數據，表列的所有國家出口皆為成長，其中以新加坡成長 15.8%最多，韓國成長 7.1%次之。

－進口：2017 年 10 月數據，表列的所有國家皆為成長，其中以新加坡成長 22.3%最大，中國大陸成長 18.0%次之。

表 26 我國與韓國、新加坡、香港、中國大陸出進口成長率

單位：%

年(月)別	中華民國		韓國		新加坡		香港		中國大陸	
	出口	進口	出口	進口	出口	進口	出口	進口	出口	進口
2015 年	-10.9	-15.8	-8.0	-16.9	-15.4	-19.0	-2.6	-6.9	-2.7	-18.4
2016 年	-1.8	-2.8	-5.9	-6.9	-4.8	-4.6	1.2	-2.2	-6.4	-4.8
1 月	-13.0	-11.7	-19.6	-20.3	-20.8	-19.5	-7.2	-12.2	-11.5	-18.8
2 月	-12.0	-13.4	-13.4	-14.2	-6.9	-1.4	-11.5	-12.6	-25.4	-12.0
3 月	-11.4	-17.1	-8.2	-13.4	-14.0	-8.8	-3.7	-8.7	11.3	-6.7
4 月	-6.6	-9.6	-11.1	-14.4	-8.2	-12.1	3.1	-8.7	-2.0	-9.9
5 月	-9.5	-3.4	-6.1	-8.4	-4.7	-3.4	6.8	-1.8	-4.8	-0.8
6 月	-2.2	-10.1	-2.9	-7.4	-4.2	-7.3	6.5	1.1	-6.0	-8.9
7 月	1.1	-0.6	-10.5	-13.6	-9.9	-11.6	1.9	-1.9	-6.4	-14.3
8 月	0.9	-1.0	2.6	1.0	6.0	2.5	2.1	0.1	-3.1	2.9
9 月	-1.9	0.7	-6.0	-1.6	2.3	-2.4	3.7	1.2	-10.2	-0.5
10 月	9.3	19.2	-3.2	-4.7	-8.2	-5.0	-0.5	-0.2	-7.6	-0.1
11 月	12.1	2.8	2.3	9.4	8.4	9.7	8.8	6.8	-1.5	6.2
12 月	14.0	13.2	6.3	8.0	7.4	8.1	1.6	8.2	-6.5	4.1
2017 年 1-10 月	13.0	13.0	17.3	18.8	12.6	15.1	7.4	8.5	5.6	18.1
1 月	7.0	8.6	11.0	20.0	14.6	25.9	-0.3	-0.7	3.2	16.6
2 月	27.6	42.1	20.2	24.1	22.1	12.0	22.5	21.6	-4.8	38.9
3 月	13.1	19.6	13.1	27.7	18.7	18.5	21.1	17.7	12.3	19.8
4 月	9.3	23.5	23.8	17.3	3.0	5.4	8.3	9.5	4.1	10.7
5 月	8.4	10.2	13.1	19.1	13.9	18.8	-1.4	8.0	5.5	16.5
6 月	12.9	3.6	13.4	19.8	6.7	6.3	13.3	11.6	9.0	15.9
7 月	12.5	6.4	19.5	15.6	13.1	15.4	1.5	4.0	6.1	13.0
8 月	12.7	6.9	17.4	15.3	14.7	16.2	6.5	7.8	4.6	14.9
9 月	28.0	22.2	34.9	22.6	5.7	11.3	5.6	5.6	7.5	22.0
10 月	3.0	0.1	7.1	7.9	15.8	22.3	3.8	3.9	6.3	18.0

1.資料來源：World Trade Atlas；中華民國財政部貿易統計資料。

2.我國於2016年正式實施「一般貿易制度」。

3.「---」表示資料尚未取得。

☞**工業先進國家(美國、日本、德國、英國、法國)的貿易比較 (詳表27)**

－出口：2017 年 9 月數據，除德國數據尚未更新外，其餘表列國家皆為正成長，以法國出口成長 10.0%為最多，英國成長 5.9%次之。

－進口：2017 年 9 月數據，僅英國呈現衰退(-2.7%)，其餘表列國家皆為正成長，法國進口成長 9.0%最大，美國成長 4.8%次之。

表 27 美國、日本、德國、英國、法國出進口成長率

單位：%

年(月)別	美國		日本		德國		英國		法國	
	出口	進口	出口	進口	出口	進口	出口	進口	出口	進口
2015 年	-7.3	-4.2	-9.5	-20.3	-11.1	-12.9	-8.7	-9.2	-13.0	-15.7
2016 年	-3.4	-2.7	3.2	-6.2	0.7	0.3	-10.5	0.5	-1.1	-0.5
1 月	-10.7	-8.5	-12.9	-17.7	-8.1	-5.0	-11.0	-12.7	-7.7	-7.8
2 月	-4.1	3.2	-0.5	-11.0	1.4	1.9	-0.5	-4.9	-2.2	2.0
3 月	-6.2	-9.9	-0.6	-9.2	2.2	-1.4	-18.1	1.2	1.4	-0.3
4 月	-7.7	-8.4	-1.9	-16.2	8.6	4.9	-8.8	16.5	1.0	3.6
5 月	-6.6	-1.6	-1.5	-4.2	2.7	1.3	-12.7	3.5	9.0	2.8
6 月	-4.4	-4.4	8.8	-4.4	0.9	0.4	-10.7	5.0	-5.2	-5.0
7 月	-6.7	-6.1	1.8	-10.7	-9.8	-5.9	-9.4	2.0	-7.9	-6.8
8 月	-0.1	2.2	9.8	0.8	10.2	6.0	-14.8	12.2	6.0	8.9
9 月	-0.3	-2.9	9.9	-1.0	0.0	-1.6	-15.9	7.5	-1.5	0.0
10 月	-1.4	-1.6	3.7	-3.3	-6.3	-4.0	-8.7	-12.5	-9.4	-6.1
11 月	2.2	5.0	12.7	3.2	5.5	4.9	-7.6	-6.2	2.3	4.5
12 月	5.6	2.3	10.5	2.2	2.7	4.3	-6.1	-3.5	4.8	0.7
2017 年 1-9 月	6.2	6.4	7.8	9.4	5.1	8.0	5.5	-6.5	3.5	6.6
1 月	9.0	12.0	4.3	11.6	9.2	9.4	10.0	1.0	0.9	13.6
2 月	5.3	0.7	13.0	2.8	-1.1	-0.4	-1.5	-6.6	-4.1	-0.6
3 月	8.2	9.2	12.0	15.9	6.3	10.4	10.4	-3.1	5.3	6.4
4 月	4.3	7.0	6.9	14.6	-8.4	-0.3	-4.6	-18.7	-8.6	-6.6
5 月	7.0	9.3	11.4	14.3	11.4	13.7	10.6	-1.8	7.3	10.5
6 月	6.4	5.1	4.2	9.7	0.7	3.7	1.8	-7.9	2.8	5.3
7 月	5.5	5.6	5.1	7.8	12.5	14.3	8.7	-14.7	9.0	13.9
8 月	5.5	4.0	8.9	6.3	12.8	14.2	9.3	-1.6	9.8	9.4
9 月	4.5	4.8	4.8	3.0	---	---	5.9	-2.7	10.0	9.0

1.資料來源：World Trade Atlas。

2.「---」表示資料尚未取得。

☞**新興市場之東協國家(泰國、馬來西亞、印尼、菲律賓、越南)的貿易比較 (詳表28)**

－出口：2017 年 8 月數據，除印尼數據尚未更新外，其餘表列的國家皆為 2 位數正成長，並以越南出口成長 22.8%為最多，馬來西亞出口成長 14.4%次之。觀察 2017 年 9 月數據，泰國及越南分別成長 12.8%及 25.9%。

－進口：2017 年 8 月數據，表列國家皆為正成長，以越南進口成長 16.9%為最多，馬來西亞進口成長 14.9%次之。另 2017 年 9 月數據，越南進口成長幅度最大，為 24.8%；其次為泰國成長 9.8%。

表 28 泰國、馬來西亞、印尼、菲律賓、越南出進口成長率

單位：%

年(月)別	泰國		馬來西亞		印尼		菲律賓		越南	
	出口	進口	出口	進口	出口	進口	出口	進口	出口	進口
2015 年	-6.3	-11.5	-14.6	-15.8	-14.7	-19.9	-5.1	3.4	6.2	12.0
2016 年	1.3	-3.0	-5.1	-4.1	-3.9	-4.9	-4.0	21.2	9.0	5.6
1 月	-9.4	-12.8	-19.7	-14.6	-21.5	-17.0	-3.9	30.8	0.7	-9.6
2 月	12.0	-15.4	-8.2	-12.6	-7.1	-11.6	-4.5	1.2	6.1	-0.3
3 月	2.0	-5.7	-9.3	-14.5	-13.4	-10.4	-14.2	23.9	12.8	-1.0
4 月	-8.8	-15.6	-5.3	-8.9	-12.4	-14.4	-2.8	39.2	6.8	8.3
5 月	-2.3	2.8	-11.6	-8.1	-9.3	-4.1	-3.8	53.4	5.1	-2.1
6 月	1.8	-8.4	-5.3	-0.8	-3.9	-6.8	-11.4	15.8	3.9	4.2
7 月	-4.1	-4.7	-10.4	-9.8	-16.9	-10.6	-12.3	-1.7	3.8	-2.5
8 月	10.3	2.1	2.6	5.9	0.2	-0.1	-3.0	12.2	11.8	10.1
9 月	4.3	6.5	1.7	4.9	-0.2	-2.3	5.5	13.5	11.6	6.2
10 月	-5.4	5.2	-6.9	-4.8	5.1	3.6	7.6	5.9	7.4	14.6
11 月	10.6	3.4	7.4	10.8	21.5	10.0	-7.5	19.7	16.1	19.9
12 月	5.7	9.9	6.2	6.8	16.1	5.8	6.3	75.3	21.0	19.3
2017 年 1-9 月	9.7	14.9	14.3	14.9	17.8	14.9	15.5	12.9	21.4	21.8
1 月	10.4	6.7	10.6	13.0	27.9	14.3	24.0	12.2	5.0	2.5
2 月	-3.8	19.2	19.1	20.2	11.5	11.6	10.0	20.3	29.5	47.5
3 月	8.8	18.3	13.7	27.7	24.3	17.5	21.1	24.0	13.7	27.7
4 月	9.7	14.6	6.6	10.4	15.7	10.5	20.0	4.6	21.5	22.4
5 月	14.3	19.3	23.9	22.0	22.4	23.6	16.8	22.4	24.5	26.0
6 月	12.0	13.8	4.9	-1.1	-11.3	-17.4	8.4	4.3	20.6	21.7
7 月	10.9	17.8	23.0	14.1	42.8	54.0	13.7	3.0	19.0	20.8
8 月	12.9	14.7	14.4	14.9	---	---	11.0	14.2	22.8	16.9
9 月	12.8	9.8	---	---	---	---	---	---	25.9	24.8

1.資料來源：World Trade Atlas；越南資料為越南海關統計月報。

2.「---」表示資料尚未取得。

我國與韓國、新加坡、馬來西亞、中國大陸在各重要市場之比較

◈ 美國市場(詳表29)

－占有率：2017 年 9 月美國整體進口較上年同月成長 4.8%，最大進口來源國為中國大陸，占比 23.3%、韓國約占 3.0%，我國及馬來西亞分別占 1.9%及 1.6%，新加坡約占 0.9%。

－成長率：表列國家以韓國的表現最佳(13.6%)，我國次之(12.0%)，其餘依序為新加坡(9.5%)、中國大陸(8.1%)及馬來西亞(4.1%)。

表 29 我國與韓國、新加坡、馬來西亞及中國大陸在美國進口市場比較

單位：%

年(月)別	美國進口成長率	中華民國		韓國		新加坡		馬來西亞		中國大陸	
		成長率	占有率	成長率	占有率	成長率	占有率	成長率	占有率	成長率	占有率
2015 年	-4.2	0.8	1.8	3.2	3.2	11.2	0.8	11.7	1.5	3.5	21.5
2016 年	-2.7	-4.1	1.8	-2.6	3.2	-2.4	0.8	7.8	1.7	-4.3	21.1
1 月	-8.5	3.3	2.0	-6.2	3.6	0.7	0.8	-5.0	1.5	-3.7	22.4
2 月	3.2	4.9	1.8	11.4	3.3	3.6	0.7	16.8	1.6	14.3	21.5
3 月	-9.9	-28.0	1.7	2.7	3.6	27.0	1.0	6.6	1.8	-27.5	16.7
4 月	-8.4	-21.5	1.8	-5.8	3.6	-26.0	0.8	-0.1	1.8	-8.8	18.9
5 月	-1.6	-0.2	1.8	-3.4	3.4	34.5	1.0	8.6	1.7	-3.9	20.5
6 月	-4.4	-4.0	1.8	-0.3	3.3	17.0	1.0	20.1	1.7	-7.0	20.4
7 月	-6.1	-4.2	1.8	-6.7	3.2	-14.7	0.8	4.9	1.7	-4.3	21.7
8 月	2.2	6.1	1.9	-2.8	3.1	-1.6	0.8	10.3	1.7	-2.1	22.3
9 月	-2.9	-3.3	1.8	-8.9	2.7	-1.3	0.9	4.4	1.6	-8.1	22.6
10 月	-1.6	-1.4	1.7	-11.8	2.7	-29.1	0.6	6.3	1.6	-1.2	22.8
11 月	5.0	5.0	1.8	1.7	3.0	-2.8	0.7	18.4	1.7	1.7	22.3
12 月	2.3	5.2	1.8	1.5	3.0	-16.8	0.6	4.9	1.7	3.6	21.4
2017 年 1-9 月	6.4	8.0	1.8	-0.3	3.1	3.9	0.8	1.0	1.6	8.3	21.2
1 月	12.0	3.8	1.8	0.7	3.2	-5.1	0.7	16.5	1.6	11.3	22.3
2 月	0.7	-3.6	1.7	-12.1	2.9	-1.2	0.7	1.4	1.6	-9.2	19.4
3 月	9.2	12.4	1.7	2.7	3.4	3.7	0.9	1.4	1.6	14.6	17.6
4 月	7.0	11.3	1.8	-1.0	3.3	9.5	0.9	-8.6	1.5	13.7	20.1
5 月	9.3	9.2	1.8	-3.7	3.0	-6.4	0.9	3.4	1.6	11.4	20.8
6 月	5.1	10.4	1.9	-2.0	3.1	-5.6	0.9	0.0	1.7	9.7	21.3
7 月	5.6	13.8	1.9	1.7	3.1	20.8	0.9	-2.8	1.5	10.5	22.7
8 月	4.0	2.8	1.9	-1.0	3.0	12.7	0.8	-2.9	1.6	6.0	22.7
9 月	4.8	12.0	1.9	13.6	3.0	9.5	0.9	4.1	1.6	8.1	23.3

資料來源：World Trade Atlas。

◈ **日本市場(詳表30)**

－占有率：2017 年 9 月日本整體進口較上年同月成長 3.0%，最大進口來源國為中國大陸，占比 25.5%；韓國及我國分別占 4.1%與 4.0%，馬來西亞及新加坡則分別占 2.6%及 1.3%。

－成長率：表列國家以新加坡的表現最佳(13.8%)，我國次之(9.3%)，其餘依序為韓國(8.4%)、馬來西亞(-2.2%)、中國大陸(-6.6%)。

表 30 我國與韓國、新加坡、馬來西亞及中國大陸在日本進口市場比較

單位：%

年(月)別	日本進口成長率	中華民國		韓國		新加坡		馬來西亞		中國大陸	
		成長率	占有率	成長率	占有率	成長率	占有率	成長率	占有率	成長率	占有率
2015 年	-20.3	-4.2	3.6	-19.7	4.1	0.1	1.2	-26.3	3.3	-11.3	24.8
2016 年	-6.2	-1.4	3.8	-6.6	4.1	-5.5	1.2	-19.9	2.8	-2.5	25.8
1 月	-17.7	1.3	4.1	-23.3	3.8	-11.6	1.2	-39.6	3.0	-5.9	27.9
2 月	-11.0	-5.7	3.8	-10.3	4.1	3.6	1.3	-27.5	3.2	-17.8	24.1
3 月	-9.2	2.4	3.7	-12.2	4.0	-1.1	1.3	-29.2	3.3	13.5	25.7
4 月	-16.2	-7.7	4.0	-23.9	4.0	-10.0	1.2	-27.7	2.7	-9.2	26.2
5 月	-4.2	4.8	3.9	-12.5	4.3	-0.2	1.2	-11.3	2.7	0.2	25.4
6 月	-4.4	-11.1	3.6	-5.1	4.2	-6.7	1.3	-5.3	2.8	3.0	25.8
7 月	-10.7	-5.0	3.9	-5.8	4.2	-10.1	1.2	-27.7	2.6	-7.2	24.8
8 月	0.8	3.3	3.8	5.1	4.0	11.3	1.3	-11.0	2.8	2.9	24.6
9 月	-1.0	6.2	3.8	-3.1	3.9	-14.1	1.2	-6.5	2.8	-1.5	28.1
10 月	-3.3	-9.6	3.7	2.7	4.2	-4.9	1.3	-19.6	2.7	-5.1	26.3
11 月	3.2	3.2	3.7	9.3	4.2	-2.7	1.2	-1.9	2.8	2.0	25.6
12 月	2.2	4.4	3.6	7.1	4.5	-15.3	1.1	-9.7	2.8	-0.3	24.6
2017 年 1-9 月	9.4	9.0	3.8	12.7	4.2	15.2	1.3	10.7	2.9	2.1	24.1
1 月	11.6	-0.6	3.6	21.6	4.2	10.5	1.2	10.6	3.0	10.4	27.6
2 月	2.8	0.4	3.7	11.4	4.4	20.5	1.5	5.3	3.3	-16.7	19.5
3 月	15.9	10.8	3.5	17.6	4.0	15.9	1.3	3.3	2.9	10.4	24.5
4 月	14.6	3.9	3.6	16.1	4.0	27.1	1.4	28.5	3.0	7.0	24.5
5 月	14.3	7.8	3.7	14.1	4.3	25.8	1.3	19.7	2.8	6.3	23.6
6 月	9.7	22.6	4.0	6.4	4.1	11.4	1.4	6.6	2.7	-0.1	23.5
7 月	7.8	13.4	4.1	13.0	4.4	14.7	1.2	23.9	3.0	4.9	24.2
8 月	6.3	14.2	4.0	7.0	4.1	1.2	1.2	6.9	2.8	2.4	23.7
9 月	3.0	9.3	4.0	8.4	4.1	13.8	1.3	-2.4	2.6	-6.6	25.5

資料來源：World Trade Atlas。

◈ **中國大陸市場(詳表31)**

－占有率：2017 年 10 月中國大陸整體進口較上年同月成長 18.0%，占比最高的為韓國 10.5%；我國占 9.6%；日本 9.3%，馬來西亞及新加坡則分別占 3.0%及 1.7%。

－成長率：表列國家皆呈正成長，以新加坡表現最佳(25.0%)，其餘依序為韓國(17.0%)、馬來西亞(14.6%)、我國(13.0%)及日本(12.5%)。

表 31 我國與韓國、新加坡、馬來西亞在中國大陸進口市場比較

單位：%

年(月)別	中國大陸進口成長率	中華民國		韓國		新加坡		馬來西亞		日本	
		成長率	市占率	成長率	市占率	成長率	市占率	成長率	市占率	成長率	市占率
2015 年	-18.4	-5.1	9.0	-8.4	10.9	-14.8	1.6	-4.6	3.3	-12.3	8.9
2016 年	-4.8	-3.2	9.2	-8.9	10.4	-8.8	1.6	-7.9	3.2	1.8	9.5
1 月	-18.8	-18.0	8.9	-14.5	11.3	-31.1	1.6	-21.0	3.0	-15.9	8.4
2 月	-12.0	-14.4	8.3	-11.6	11.4	-17.2	1.5	-10.0	3.2	-6.1	9.7
3 月	-6.7	-5.5	8.8	-8.7	10.6	-20.0	1.4	-10.2	3.3	-2.9	9.9
4 月	-9.9	-5.0	9.1	-14.4	10.1	-12.8	1.5	-12.8	3.1	-6.4	9.9
5 月	-0.8	-5.2	9.0	-6.8	10.2	-10.4	1.6	-13.4	3.0	3.4	9.0
6 月	-8.9	-11.8	8.9	-4.4	10.4	-20.8	1.6	-20.6	3.2	-0.1	9.7
7 月	-14.3	-8.8	9.1	-12.2	10.1	-14.8	1.6	-18.1	2.9	-4.5	9.6
8 月	2.9	11.5	9.5	-2.9	9.9	-1.7	1.5	1.2	3.4	13.6	9.6
9 月	-0.5	7.5	9.6	-10.2	10.4	-1.9	1.6	2.7	3.5	6.3	9.8
10 月	-0.1	6.2	10.1	-12.2	10.6	1.6	1.6	-5.8	3.1	5.4	9.7
11 月	6.2	-0.8	9.3	-8.7	10.3	12.6	1.5	9.4	3.3	16.3	9.4
12 月	4.1	2.2	9.3	-1.1	10.2	19.1	1.6	2.9	3.5	10.4	9.4
2017 年 1-10 月	18.1	10.9	8.6	11.4	9.8	24.6	1.6	13.7	3.1	14.5	9.3
1 月	16.6	6.2	8.1	5.6	10.2	30.7	1.8	13.8	2.9	9.8	7.9
2 月	38.9	39.5	8.3	25.3	10.3	55.6	1.7	28.0	2.9	39.0	9.7
3 月	19.8	5.8	7.7	7.2	9.5	24.4	1.5	12.2	3.1	13.1	9.3
4 月	10.7	-1.4	8.1	4.3	9.5	24.7	1.7	11.6	3.2	6.6	9.5
5 月	16.5	4.3	8.0	7.9	9.4	12.1	1.5	19.8	3.1	13.6	8.8
6 月	15.9	12.6	8.6	4.6	9.4	9.6	1.5	10.2	3.1	17.5	9.9
7 月	13.0	10.8	8.9	8.0	9.7	19.4	1.7	16.0	3.0	12.1	9.5
8 月	14.9	8.0	8.9	13.8	9.8	29.9	1.7	12.3	3.3	9.6	9.2
9 月	22.0	17.9	9.2	21.1	10.3	24.5	1.6	5.1	3.0	17.1	9.4
10 月	18.0	13.0	9.6	17.0	10.5	25.0	1.7	14.6	3.0	12.5	9.3

資料來源：World Trade Atlas。

◈ **東協6國(泰國、馬來西亞、印尼、菲律賓、新加坡、越南)市場(詳表32)**

－占有率：2017 年 7 月東協 6 國進口較上年同月成長 19.7%，最大進口來源為中國大陸，占比 19.7%，日、韓分別占 9.2%及 7.9%，我國則占 5.9%。

－成長率：表列國家皆呈正成長，以我國表現最佳(17.2%)，其餘依序為中國大陸(16.0%)、日本(11.5%)及韓國(7.9%)。

表 32 我國與韓、日及中國大陸在東協六國（馬、泰、印、菲、星、越）進口市場比較

單位：%

年(月)別	東協六國進口成長率	中華民國		韓國		日本		中國大陸	
		成長率	占有率	成長率	占有率	成長率	占有率	成長率	占有率
2015 年	-12.1	-9.4	5.8	-6.3	7.0	-9.3	9.3	1.8	19.6
2016 年	-1.0	-2.0	5.8	5.1	7.4	4.7	9.8	3.3	20.5
1 月	-12.5	-9.7	5.8	-4.6	7.0	-5.0	9.7	-6.3	21.7
2 月	-7.5	-10.7	5.5	6.8	7.7	-5.9	10.5	-11.7	18.5
3 月	-6.4	-3.1	5.9	-6.5	7.4	-6.7	10.0	10.0	19.4
4 月	-6.9	-8.3	5.5	-0.9	7.7	-1.1	10.2	4.2	20.8
5 月	-0.1	-8.4	5.6	0.0	7.5	5.6	9.0	5.3	20.9
6 月	-3.2	-5.5	5.6	1.2	7.0	9.6	10.3	5.1	20.5
7 月	-7.7	-3.4	6.0	17.5	8.8	2.4	9.9	-2.2	20.3
8 月	4.5	8.8	6.2	8.2	7.2	17.2	10.2	6.2	20.4
9 月	3.0	-1.0	5.7	-1.2	7.3	8.7	10.0	4.5	20.4
10 月	1.9	-3.7	5.8	11.6	7.5	7.5	10.0	-1.0	19.8
11 月	11.0	8.7	5.7	10.1	6.9	12.7	9.4	11.3	21.5
12 月	13.1	13.7	5.6	22.5	7.4	14.4	9.1	13.9	21.2
2017 年 1-7 月	16.1	13.7	5.6	22.5	8.0	7.2	9.2	11.2	19.5
1 月	13.5	11.1	5.7	19.2	7.3	0.5	8.6	12.3	21.5
2 月	20.3	16.5	5.3	16.8	7.5	15.8	10.1	6.9	16.5
3 月	21.8	12.2	5.5	35.6	8.3	13.9	9.3	21.7	19.4
4 月	11.3	8.4	5.4	30.5	9.0	3.3	9.4	3.1	19.3
5 月	21.5	19.9	5.5	27.4	7.9	12.6	8.4	17.8	20.3
6 月	5.6	11.2	5.9	21.3	8.1	-5.3	9.2	0.8	19.6
7 月	19.7	17.2	5.9	7.9	7.9	11.5	9.2	16.0	19.7

資料來源：World Trade Atlas；越南貿易資料為越南海關統計月報。

◈ **歐盟市場(詳表33)**

－占有率：2017 年 9 月歐盟進口成長 9.7%，最大進口來源為中國大陸，占比 21.4%，韓國及我國分別占 2.7%及 1.6%，馬來西亞及新加坡則占 1.2%及 0.9%。

－成長率：表列國家僅新加坡衰退，其餘皆為正成長，其中以韓國成長 41.0%幅度最大，其次依序為我國(21.1%)、中國大陸(11.1%)及馬來西亞(9.8%)。

表 33 我國與韓國、新加坡、馬來西亞及中國大陸在歐盟（EU28）進口市場比較

單位：%

年(月)別	歐盟 28 國進口成長率	中華民國		韓國		新加坡		馬來西亞		中國大陸	
		成長率	占有率	成長率	占有率	成長率	占有率	成長率	占有率	成長率	占有率
2015 年	-14.7	-8.3	1.5	-9.0	2.4	-0.7	1.1	-2.5	1.3	-2.8	20.3
2016 年	-1.2	1.8	1.5	-2.4	2.4	-2.8	1.1	-3.0	1.3	-2.0	20.1
1 月	-10.0	-0.2	1.7	-12.9	2.4	6.3	1.5	-12.4	1.3	-5.8	22.9
2 月	-3.6	3.5	1.5	7.3	2.4	-13.2	1.0	2.3	1.3	-2.9	21.1
3 月	-4.2	0.1	1.5	-2.0	2.2	-24.4	0.9	-5.3	1.3	-8.0	18.6
4 月	1.2	9.6	1.5	16.5	3.3	-19.6	1.0	6.1	1.3	5.5	17.1
5 月	-0.4	13.8	1.6	5.3	2.5	28.3	1.0	0.6	1.3	3.4	19.1
6 月	-3.6	-0.9	1.5	-11.6	2.3	-12.1	0.9	-7.7	1.3	0.3	19.3
7 月	-6.7	-4.8	1.5	-10.0	2.3	-13.6	1.0	-8.8	1.2	-10.5	19.7
8 月	9.1	9.7	1.5	7.4	2.3	-7.9	1.0	-3.3	1.3	6.3	20.6
9 月	2.4	-2.3	1.5	-19.0	2.1	40.9	1.4	-4.8	1.2	-0.7	21.1
10 月	-6.0	-7.3	1.5	-21.7	2.5	-5.6	1.1	-12.9	1.2	-7.1	21.4
11 月	6.1	4.3	1.5	12.0	2.5	20.3	1.1	11.7	1.4	0.8	20.3
12 月	3.6	-1.4	1.4	10.9	2.4	-14.1	1.0	1.6	1.4	-2.1	20.2
2017 年 1-9 月	8.5	14.3	1.6	21.3	2.7	3.7	1.0	11.9	1.3	9.1	20.0
1 月	16.4	12.9	1.6	41.7	2.9	-26.7	0.9	12.7	1.3	6.9	21.0
2 月	4.1	1.8	1.5	12.4	2.6	-1.4	0.9	-3.0	1.2	-4.8	19.3
3 月	10.7	12.7	1.6	32.0	2.7	25.6	1.0	5.9	1.2	5.5	17.8
4 月	-3.5	0.0	1.6	-5.2	3.2	-3.7	1.0	0.8	1.3	4.2	18.5
5 月	15.0	14.5	1.6	20.8	2.6	16.7	1.0	14.9	1.3	16.9	19.4
6 月	4.5	15.5	1.7	20.2	2.6	12.4	1.0	7.7	1.3	8.2	19.9
7 月	10.4	29.5	1.7	26.6	2.6	24.4	1.2	24.0	1.4	20.5	21.5
8 月	9.8	21.6	1.7	16.8	2.5	36.0	1.3	34.9	1.6	13.4	21.3
9 月	9.7	21.1	1.6	41.0	2.7	-26.3	0.9	9.8	1.2	11.1	21.4

資料來源：World Trade Atlas。

國內外各經濟研究機構對我國經濟成長及貿易之預測

- 環球透視機構(Global Insight)：根據2017年11月預估，2017年我國經濟成長率為2.5%，出口將成長10.7%，進口成長率為10.1%。
- 國際貨幣基金組織(IMF)：根據2017年10月預估，2017年我國經濟成長率為2.0%，出口及進口成長率分別成長5.2%及4.8%。
- 亞洲開發銀行(ADB)：根據2017年4月及9月預估，2017年我國經濟成長率為2.0%，出口及進口將分別成長2.3%及2.9%。(詳表34)

表 34 國際經濟研究機構對2017年我國經濟成長及進出口之預測

單位：%

經濟機構	經濟成長率	出口成長率	進口成長率
GI (2017.11)	2.5	10.7	10.1
IMF (2017.10)	2.0	5.2	4.8
ADB (2017.4/2017.9)	2.0	2.3	2.9

資料來源：Global Insight Inc., World Overview, 15 Nov, 2017；
IMF(2017), *IMF World Economic Outlook,Seeking Sustainable Growth: Short-Term Recovery, Long-Term Challenges October 2017*
ADB出進口成長率參考自*Asian Development Outlook 2017: Transcending the Middle-Income Challenge, April 2017*；
ADB經濟成長率參考自*Asian Development Outlook 2017 Update: Sustaining Development Through Public-Private Partnership, September 2017*

- 台經院：根據2017年11月預估，2017年我國經濟成長率為2.50%，出口及進口將分別成長11.3%，及11.45%。
- 中經院：根據2017年10月預估，2017年我國經濟成長率為2.18%，出口及進口將分別成長11.75%，及11.91%。
- 主計總處：根據2017年11月預估，2017年我國經濟成長率為2.58%，出口及進口將分別成長12.14%，及12.06%。(詳表35)

表 35 國內各經濟研究機構對2017年我國進出口之預測

單位：百萬美元；%

經濟機構	經濟成長率	出口		進口	
		金額	成長率	金額	成長率
台經院 (2017.11.15)	2.50	312,000	11.3	257,000	11.45
中經院 (2017.10.19)	2.18	313,265	11.75	258,038	11.91
主計總處 (2017.11.24)	2.58	314,352	12.14	258,364	12.06

資料來源：台灣經濟研究院——景氣動向調查月報 (每季公佈，最新公佈日期：2017.11.15)
中華經濟研究院——臺灣經濟預測，中經院經濟展望中心 (每季公佈，最新公佈日期：2017.10.19)
行政院主計總處——國民所得統計及國內經濟情勢展望 (每季公佈，最新公佈日期：2017.11.24)